۴۸۴۳

تسهیل الفوائد و تکمیل المقاصد

بازرسی شد
۳۶ - ۳۷

کتابخانه مجلس شورای ملی
کتاب تسهیل الفوائد و تکمیل المقاصد
مؤلف
موضوع
شماره قفسه ۴۸۴۳
شماره ثبت کتاب
۶۴۹۱۲
۵۱۵۶
۴۸۴۳

۴۸۴۳

تسهیل الفوائد و تکمیل المقاصد

بازرسی شد
۳۶ - ۳۷

کتابخانه مجلس شورای ملی
کتاب تسهیل الفوائد و تکمیل المقاصد
مؤلف
موضوع
شماره قفسه ۴۸۴۳
شماره ثبت کتاب
۶۴۹۱۲
۵۱۵۶
۴۸۴۳

بازدید شد
۱۳۸۲

بسم الله الرحمن الرحيم

بسم الله الرحمن الرحيم

بسم الله الرحمن الرحيم

كتاب تسهيل الفوائد وتكميل المقاصد

تأليف الإمام العالم العلامة الأوحد سيبويه النحاة والأدباء جمال الدين أبو عبد الله محمد بن عبد الله بن مالك الطائي الأندلسي رحمه الله وغفر له وختم بالصالحات المسلمين

والحمد لله على نعمه حالا وصلاته على محمد وآله السادة

٤٣

فهرست

ابواب هذا الكتاب وهي ثمانون بابا باب شرح الكلمة والكلام وما يتألف منهما باب اعراب الصحيح الآخر باب اعراب المعتل الآخر باب اعراب المثنى والمجموع بالواو والنون باب جمع التكسير وجمع السلامة باب المؤنث والمذكر باب المصغر باب الاسم المنقوص باب الاسم المقصور باب الاسم المبني باب الاسم المعرب والمبني باب الاسم الناقص المجرور باب الفاعل باب الافعال اللازمة باب الافعال المتعدية باب الاسم والفاعل والاسم المفعول باب الفاعل المعدى بالهمزة باب الافعال الداخلة على المبتدأ والخبر باب الفاعل الذي لم يسم فاعله باب الكلام عن الفاعل باب المفعول المطلق باب المفعول به باب المفعول فيه باب المفعول له باب المفعول معه باب المستثنى باب الحال باب التمييز باب العدد باب كم وكأي وكذا باب نعم وبئس باب حبذا باب نعم وبئس وفعلا المدح والذم باب افعال القلوب باب ظن وأخواتها باب اعلم وأرى الناصبة لمفعولين باب اعمال المصدر باب حذف أحد جزئي الجملة باب القسم باب الاضافة باب التابع باب التوكيد باب النعت باب عطف البيان باب البدل باب المعطوف بالحروف باب النداء باب الاستغاثة والندبة باب الترخيم باب الندبة باب الاسماء الملازمة للنداء باب الترخيم باب الاختصاص باب التحذير والاغراء باب اسم الفعل باب حروف الجر باب الظرف باب المجرور بالتبعية باب الاضافة باب مجاري علم الاعراب باب الابدال باب الادغام باب الوقف باب الهمز باب النسب باب التصغير باب التكسير باب الوقف على المنقوص باب الحكاية باب الاخبار بالمعدود باب الممدود والمقصور باب العدد المنسوب باب النسب باب اسماء الجموع باب التصغير باب النسب والزيادة والابدال باب مخارج الحروف

٤٣

بسم الله الرحمن الرحيم

قال الشيخ الإمام العالم العلامة الأوحد شيخ النحاة وللأدباء جمال الدين
أبو عبد الله محمد بن محمد بن عبد الله بن مالك الطائي الأندلسي الجياني حامدا لله رب العالمين
ومصليا على محمد خاتم النبيين وعلى آله وأصحابه أجمعين هذا كتاب في النحو
حقيقة بحمد الله مشتمل على أصول مشتملة على أنواعه وفصول مستوفية لأقسامه لذلك
تسميته بالفوائد وتكميل المقاصد فهو جدير بأن يلقى دونه الألباب وتحبس عليه
التجار وتخبر الأغراب لرشد الغوي بحصوله وبالأمل فلو تهم على تعذيبه
وتفصيله فليس من سبيل الشيء أمل وليس بالقول إما يرد عليه من قبله لكن يحسن
النظر الغافل وإعلام الشغوف بحاصل ما جاء منه لا استغناء الراجع بالحسبة

والإبعاد وإذا كانت الغاية منها الهدى ومواهب الخصائص فهو مستغنى
أن تذكر لبعض المناسبات ما عسر على كثير من المتعلمين إعادة الله من
حسد يسد باب الإنصاف ويصد عن حمد الأوصاف والهاسكر القضى نوال
الأوفى ويقضي بالقضاء الذي أوهاها ناشئ فيه الذي بنى النبوة ومستعينا بالله
عليه حتم الله في الفائز بالحسنى وختم في ولهم بالحياة الأوفى المغفر لأسنى
له ذكره باب شرح الكلم والكلام وما يتعلق به الكلم لفظ مستعمل
بالوضع تحقيقا أو تقديرا أو مستوى صحة كذلك أو هي اسم وفعل وحرف
ما تضمن من الكلم إسناد مقصود إليه فالاسم كزيد أخوك والفعل كقام زيد
نفسها أو نظيرها والقول كله يسند إلى قائله فالاسم مذ يخبر المسند إليه

والحرف كلمة لا تقبل إسنادا وضعا بنفسها ولا تصلح وتغير الأمر بدليله
وتنوينه في غير رد وتصغيره وما حكيته بلا تأويل لا إخبار عنه إذا صافه
أو عود ضمير عليه أو بدل الأمر صرح مبتدأ ولا إخبار به مع مباشرته للفعل
كأين الأمر في لفظا أو معنى دون معاقبة وهو لغة أو معنى أيضا أو وصفا
الفعل تا التأنيث الساكنة ونون التأكيد الساكنة ولد ومع يا المتكلم
نون الوقاية وبالنصب الرفع البارز وأقسام ماض وأمر ومضارع فيه
الماضي لتا المذكورة والأمر معناه ونون التأكيد والمضارع أنه
المتكلم نحن أو نون له أو مشاركا أو نيابة للخاطب مطلقا وللغائبين والغائبتين أو
بتا التأكيد الغائب مطلقا والغائبات والأمر مستقبل أبدا والمضارع

له ولتي الأولى بلا خلاف المرجحها بالمستقبل ويترجح الحاضر بدسعين عنه
كثير بصاحبه الآن وما في معناه ويلزم الابتداء وتقيد بالمضي وما في محله
نظر مستقبل وبإسناده إلى متوقع وناقضا به طلبا أو وعدا ومصاحبا بصيغة أداة
رجاء أو انتفاء مجازاه أو المصدر بدا أو نون التوكيد أو حرف تنفيس وهو السين أو سوف
أو سعف أو سوف وينصرف إلى المضي بلم إلا الجازمة ولو النشر فلا يا وإذ ربما
وقد في نحو المواضع وينصرف الماضي إلى الحال بلا فصل أو إلى الاستقبال بالفعل أو بقد
وبالعطف على ما علم استقباله وبالنفي وإن بعد وبحمل المضي والاستقبال بعد قرينة التسوية
ودخول حرف التحضيض وهلا وحيث ويكون صلة أو صفة لنكرة عامة فاعلم أن الفعل
الأحرى الأمر مبني على ما يجزم به لسان منتهى الغاية إن حركة أو حرف أو سكون أو حذف

وهو الاسم أصل الحروف فيوله بصيغة واحدة معاني مختلفة والعقل والحرف والتشاكل لك

فتبدل الالف المضارع فانه ساكنه الا شيء بجوار سببه ما وجد له فاعرف بالاصل به لو تؤكد

أو انار وتمنع اعراب الاسم مشابهة الحرف بلا معارض والفرق منها على والواو الاعراب

رفع ونصب وجر وجزم وخص الجزم بالاسم لان عامله لا يستعمل فيما غيره عليه بخلاف

الرفع والنصب خص الجزم بالفعل لكونه فيه كالعوض من الجر والاعراب بالحركة والسكون

اصلان ويتوقى عنها الحرف والحذف فارفع بضمة والنصب بفتحة وجر بكسرة والجزم

بسكون الا في موضع البناء وتنوب الفتحة عن الكسرة في جر ما لا ينصرف

الا ان تضاف او تدخل عليه اللام او تدخلها والكسرة عن الفتحة في نصب الاسماء

والجمع الذي فيه ياء قبل آخره وما ينوب عليه ذكره والاعراف خشية بقاء تونيه وقد كمل كفاية

على وتنوب الواو عن الضمة والالف عن الفتحة والياء عن الكسرة فيما أضيف إلى

غير ياء المتكلم من أب وأخ وحم وهن مما ذكر واو وفرا وخطا وفي ثمة وفي ذي مع

صاحب والزم نقص هن اعرف مراحا فيه نحو وقد يسد ذو نونه وجاح وبالا

وقد يقال اخو وقد نقص حم وهما او تلزمها النقص كيد ودم وزيادة نصر

او ضعف دم وقد تثلث فاء منقوصا او مفتوح ضعف مفتوح العاقب منقوص

او تتبع فاه حرف اعرابه في الحركات كفعل يقامر وعني امرؤ وانه يحكم فاعلم

واحواله على الاصح وزيادة قبل وذو اضافة صرخة نساء والحجر بالصدر وزه

نحو نضع صمان وفي النحو منه خلافا لابي علي وتنوب الواو عن الضمة في فعل

اتصل به الهاء للانثى او واو وجمع او ما محاطبة منكسرة لعدم الالف عالبا

مفتوح جه لفعل احتها وليس دليلا لاعراب خلافا للاخفش وتحذف نصبا وجرا

والنون التوكيد وقد تحذف لنون الوقاية او تدغم فيها وتدرج حذفها مع ذي

الرفع لطلبها وتدرا وما يجي به لا يستعمل العامل من شبه الاعراب وليس كما ذا اعلما

اولا او تحلصا من متكلم ثم هو يا وانوا غه ضم ورفع وكسر وفتح يا ما

اعراب المعتل الاخر تظهر الاعراب بالحركة والسكون او تقدر حرفي

اخر المعرب فان كان الفاعل رفع غير الجزم وان كان تاء او واوا استهانه

قدر فيها الرفع في ليا الحذف ونوب حذف الثلاثي عن السكون لاجل الضرورة

فيقدر لاجلها جزمها وتظهر لاجلها جزم الياء وزفها ورفع الواو ونقدر لاجلها

كبرا وفي النصب فلا تضمها رفع اخر المعتل وحذفه وتقدر حذف الياء

في السعة فان اعراب المثنى والمجموع على حده

الفاعل لذلك انين مبتدئ والكلمة عاملا وفي المعنى على زاي بزيادة الف اخره

رفعا وبالمفتوح ما قبلها جرا ونصبا تلهم لون مكسورة مجانسة وقد تقصر تنبيه

للاضافة او للضرورة او لتقصير وصلا وقد تؤتى للالف لغة حارثية وما اعراب المثنى

نحو الفتاة او غير صالح للتجرد وعطف مثل ليلة فلحق فيه كلمة او كلمة اسم

الى منفصل مطلقا لغة كنانة ولا تعود العطف عن التذكير اسد وواو اصلا

الاسم وضمير التذكير او فصل ظاهرا او مقدرا وانجم حمل الاسم الفاعل لذلك ما قوف

قدر كمثنى بغير ظاهر او مقدر وهو التكسير او زيادة في الاخر مقدر لفصل الها

لغير تعريف وهو للتعويض فانه كان لمذكر فلمذكر الزيد او يعوض منه وفي اخر

والنصب بالخذ كسرة بلفظها نون مفتوحة فكسر ضرورة وتسقط للاضافة أو للضرورة

أو لتعصوا صلة ذرى عاصفطت أخبارا فيكلم ساكنة عالما ولكن لا عراف الفلا ألف

والواو ياء ولا معدى في الثلاثة ولا مدلولا بها علة معدى منلوها ولا الثواعي

من حركة الواحد ولا من نونه ولا منهما ولا تنوين فصا عدا حلا فالذاعي ذكره

بل الاخر والثلاثة الاعراب والنون لرفع نونهم ما قد والا فرد وان كان التصحيح المؤنث

أو محمولا عليه فالمذكر الف وأو تصحيح المذكر مشروط بالحاق ما الثانية المعا

لما في عدة ونية علة ومن اعراب بحرفين وفي حيث اشتداد أو مزج حرفين

بفعل أو مسمية به علما أو مصغرا أو صفة فتلك ثانية فصد معناه حلا فا

للكوفيين ولو لم يكن الفعل المعتبر منسا أو مضارع وكذا الذكر

بالمنقوص ثم احاد فاحسه فصاعدا والتسعة والجمع ثلاثة والثانية كالالف

والهمز من فانعا وكحمرة وكالفاعل على ذلك حلا فالاصح من بحرف الثانية عند صحيح

تماثل فيه فيعامل معاملة موتنث ثانيه لا صحيح وتعالى المذاهب من تعقد من اذ ذاك

واخ وهن اي يون وابون واخون وهنون وزرود وبنين وابنه واخت وهنه وذات

ثانيه واخوات وهنات وهنوات وذوات وابنات والامر من الناس اكثر ما

وغيرها بالعكس والمؤنث بالاخر محرة اما ثانيا صحيح العين ساكنه غير مضعف ولا صفة بدون عنه

فاه والجذر مطلقا وفتح وتسكن بعد الضم والكسرة ومنع الفتحة قبل الياء والكسرة

قبل الواو بالفاء وقبل الياء خلف وعن مطلقا عند الفراء ما السبع وشد حرف ذات الذي

في يحمد وعلى زيد نعم فلن يصعد بحكم وزنه او لسبعها الكلام وقد تقوم الياء والكسر على

والذي همزة ذلك من اصلها او زائدة لحقت الفلامة دون تغيير وما لم تثبت عن تلك

نفسه غيره واذا في المقصور ولست العين واوا وان كانت ثالثة لا منها او اصلا او محمول

وبيان كانت علا وذلك لا ان كانت ثالثة واوي مكسور الاول او مضموم حلا فالذكر

والثاني راي اولى ثلاثا والمجاوز مطلقا وفتح او اذا هرة المبدوء من الرد الثالث

وربما صحت او قلبت ياء وربما قلبت واوا وفعل ذكر بالمحضة اولى من تصحيحها والمبدل

من اصل الوحي وقد قلب ياء لا تعاقب عليه حلا فالذكر في محمول مبدل وفي تعاقب

تصحيح شفاوة وشقاوة للزوم على السنة والثانية وخلف ما لحق به علامة جمع التصحيح

العاشرة حكما ما حكي به علامة التثنية ان احد المقصور والمنقوص يحذف في جمع

الذكر بنوعيه لا غير فتح المقصور مطلقا الا فالذكر فيه ما كان في زيد الا الفرا

فصل

باب المفرد وهو

باب الجمع

باب المعرفة والنكرة

فعلن نحوه بالكر جمعه واقله والعاول لام مظلما بالعكس وقد تقع تعلن مثل قوله

فعلوا فلك التشاكل كما قد تسوع الكمال من شكر وقد يوصل المبارز المتصل في الخبر

والنصب بالكم وكاف مفتوح للمخاطب ومكسوره للمخاطبة وها التنبيه وها مضمومة للغائب

وان وليت ساكنه او كثرة كسر ما عين محاربين تصبح حركتها تعد متحركة وخيار الاجلا

تعد ساكن مظلما وفاكما في العباس وقد تعلن ويجلس ثم تحرك تعد متحركة عند بني

عقيل وبني كلاب اخسار او عند غيرهم اصل ان وان قصل المنع حركة الاعداد ساكن حرف

حرما او وقفا حارث الاذى الدلالة وبلى الكاف والهاء النفسية والجمع وما في التاء وعلى الكسر

الكاف وفيهما تعد ساكنة او كثرة وكسر منهم الجمع تعد الهاء المكسورة ساكنة

قيل ساكن وما شاع دونه افلس وضمها قيل ساكن وانها كما قيل منهم وعلى الكسر قارئ

فصل

مقلما فصل وتلحق بالمتكلم ان نصبت بعد ضمير صفة او حد مثل عن وقد او قط

او بحذا اولا ان نون مكسورة للوقاية وحدها مع لدن واحوال ليت خاير وهو مع محاذ

والعلا اعز من الدنو ومن لدن ولكن ومن عن وقد وقط والعكس وقد تلحق مع اسم الفاعل

وافعال النفضيل منفصلة الرفع من المتكلم انا مجد وفي الاسرى وصل غير منه وقد تعال هنا

وان وتاء ذا الخطاب تاء حذفه كالاعمه لفظا ونصبا ولفاعل الفعل عن وللعنه

هو وهي وهما وهم وهن لهم الجمع ذا الانفصال اما لها ذا الاتصال وتشكيل هاء هو بعد الزاء

والفاء والام خاير وقد تكسر هو هي هم كالحد وحذف الياء والواو اضطرارا

وتشكيلها فتحا ويسرة هما هذان وهم المضمر اتاحلا فالذاح وهو النصب كما

والرفع لكن تلبه دلقل تنادهم من مسلم او غنوة انا مضافا اليه وعاقا للكحلان والاخص والمارني

فصل

لا حرف واحدا لا يستعمل ومن واقعة ونعال اياك واياك هيا وهياك

يعين الفصال الضمير ان مخصرها او رفع تقدير مصاد المنفو او نصبه حذف على عبور

ضاحيا او اضمر العامل في احدا كان حرف كي الافعال مقنوع او في الصفة والمصاحبة

او اياها والام العارفة او نصبه عليك قصر قبله عند من فوع ان العقار ثم وعلى الصلا

عاما بين ان تستعملها لفظا وان اختلفا بنية جار الاوان ووحدت في غير ندور تقدم كما سبق

وتعد مع الاتصال احدا فالكبر ودلك ثم الفرد ساكنا وسيدا لاك ولا تعاش عليه في النحو جاك

جلا فالاس الاشارة فيهما وخيار الصال اخرها اعطيتك هاء حركة وفصل الاجود مرفوعا فيها

ومنعهما وجدك وكما اعطيتك هاء حركة وحلى كلا مفعولي نحو اعطيت زيدا

زرصاني ياك صادر وخوصنا ايهم لا من تديدهم حيا والى هم الصدر ذرات

فصل

الاصل تقديم ضمير الغائب ولا يكون عنه الا فرعا بدليل هو اما مرجع ظاهر اي متعين

عنه لحضور مرتد لو حسا او علما او بذكره باهم الاوكل او تقدما او مصاحب يوفه ما

وتقدم الضمير المحل مفعول فعلا وسهما على مفسر صدر كثيرا ان كان المعمول موخر

الدسه وقليلا ان كان مفعولها وسالك صاحب التقدير وما يله ويتقدم الصاغة مقدري

الثاني حبر ان خبر وقد تقع او نعم او نعمها او ناول المسار غير اذا اتى المفسر او حصل

خبره او كان المسمى صدر الساد عند البصريين وصدر المخبر عند الكوفيين ولا تفسر الا بمفرد

خبر به مقدم يحذر بها حلا فالذكر فيه في محط طنته فما تدوانه مرة او فاما او اوراده

لازم وكذا ان كثر ما لم يلبه موتا او مؤنثا او شبهه به موتا او فعل بعلامة تانيث وقد يحمل

باعتبار القصة على الخبر تارة باعتبار العان وتارة مبتدا او اسم ما او منصوبا وان ان وحلت

ويستثنى منه كان وكاد وفي المضمر المشبه بالحرف وصفا وأفعالا وحمودا ولا استثنا

باحد لاوضعه لاحد والمعاني وأعلامها اختصاصا مالمن كم وأدناها ما للغائب يغلب

الاحق في الاجتماع **فصل** من المضمر المستتر عند البصريين فقط وعند الكسائي عما داوليقه يلفظ

المنزوع المتقدم مطابقا المعرف قبلا كالا تبدلا ومثلوه زي حسر تعد معرفه أو نكرة

في أسماء دخول الا بعد الكلام عليه وأجاز بعضهم وقوعه بين كثير من الحرف منه

وزعا وقوع بين حالا وصاحبها وزعا وقوع نكرة الغير بعد جاء فاعل مقام مضاف وكا تقدم

مع أخبر المقدم حلا فالكسائي ولا موضع له من الاعراب على الاصح وانما تبين فصلية اذا

وكلية منصوب وقرن بالكلام أو ولي ظاهرا أو هو مبتدأ محذوف عشيا بعده عند

كثير والعرب **باب** الاسم العلم وهو المخصوص من مطلقه أو تعلقه المسمى عند مقدر

النعتين بالتشبيه والجمع فيجوز تحذف النعت نحو حماد سن وغما تبين وغرابيب

وتسميات الاعلام أو لغة العلم وما حاجة الى تسميته من الوفاق وأنواع معان وأعيان

لا تولد عالما ومن العرب ما لا يلزم التعرف من الاعلام الا منع الصرف ذو ثلاثة كان منها ثانيا

ثالثة أو على وزن الفعل أولى أو مبدوءا بالهمزة أو نون أو ألف الحاق مقصورة لا تنصرف

الا نكرة أو ان كان علما ربه منتهى الكلمة زائدا الف ثانية تنصرف مطلقا فان صحت الالف

لكالانه والحاق ما في المنا العمسا أو ان فوق مثال الحاق له منزلة الموزون فحمله

على ذكر انعكاس الغداة المطلقة وكنوا هلان وهلانه عن عمرو زيد وهند وثالثي

وأم فلانة عن نحو أبي فلان وأم فلان والعلانة عن كاحر وسماك وهم وهم

أو هنت عن اسم جنس عند علم وطنت عن جامعة ونحو وكنت أو كنية وبدر أو ربه وبكر أو كذا

النساء والنسائم الحادي مجراه وما يشمل قبل العلم تعرفها لمكنه الشبه وما سواه

من محل وهو أبا مثلث وأبا سار يعد ما يدعم أو فتح ما تكسر أو كسر ما تفتح أي تفتح

ما بعد أو اعلا الاسلام تصحيح ما غيري من اضافة ومزج واسناد مفرد وتمام العدد مدحي ودرو

الا ما فيه كنية وغير كنيه وذو المدح ان جمع تعريفه ذا اعراب غير منصرف وقد نصاف وان

جمع تونيه كثيرا وقد تعرف غير منصرف وربما اضيف مفرد الى الاسناد الى مجرده ان

كان ظاهرا أو من العلم اللقب وبالاسم الكنى بما تباع أو قطع مطلقا وما صاف

انصبا ان كانا مفردين ولم يلزم ذا الغلبة ما فيا على حاله ما عرف وقيل الثاني ان كان منصافا وما الناس

ان كان ذا اداة مسئلة ما قارنت الاداة نقلا وارتجالا وفي المنقول من محذوف صالح لها

ملموح الاصل وفهمان وقد يكسر العلم تحقيقا أو تقديرا فتحري تحري نكرة وتقلب

عن الجدد وقد يكسر أو نصر ناكيد وزيد **باب** الموصول وهو من الاسماء ما افتقر

الى عائد أو خلفه وهو صدر جمله أو مؤوله غير طلبية ومن الحذف وقد أولى

ما لبنية مضمرة لم يحتج الى عائد فيها الذي والتي للواحد وقد تسدا

بأهما مكسورتين أو متمم منهن أو بخبر فان صلاحا ما قبلها أو مضمون أو بجملة

التنبيه أو جمع بلا منها محرر الكمل تدرجها وجزمها وان عنوا بالذي من تعلم أو بمنه جمع

الذين مطلقا ويعني عن الذي في غير تحصيص كثير وفي للقرة قليلا أو رفعا وجاء

الذون رفعا وقد يقال الذي والذان والذين التي واللتان واللاتي والتي والذي

والذي والذين مطلقا أو جرا ونصبا واللاتي رفعا وجمع التي اللاتي واللائي واللواتي

وبلا بالجر الذي والذي أو الذين معكوسا أو تعرفا غير أو كان كالاولى وذو الذي

فلهما ما لهما من تزيد ومنع فصل بأجنبي الا بما هو ولا بالبيه الموصول ولا تحذف
عنه ولا تستكن منه قبل تمام الصلة وإذا تعدد ما يصلح لها وقد تزيد صلة بعد موصولة او اكثر
مشيرا كما فيها ومبركا كما على ما حذر وقد يحذف في ما علم من موصول غير الالف واللام
ومن صلة غيرهما ولا تحذف صلة حذف وإلا ومعمولها بان ولا موصول حذف الا بان وقد
يلي معمول الصلة الموصول ان لم يكن حذفا او الالف واللام ونحو تعلمن حرف جر
قد الالف واللام تحذف وقل عليه صلتها وتبدل ذلك السبع مع عدمها مطلقا ومهما
عمد تحذف ورد ملتزم باب اسم الاشارة وهو ما وضع لمسمى واشارة اليه وهو في الوضع
موذ اشر حرا اذا لم ذا لكم ذلك والذي للمؤنث ذي وذه وتكسر ها ان
يا خلاس واسماع وذا ثم تبدل وتبدل ذي وذه ثم تبدل وتلك وتالك وتلي الذال والتا

في التثنية علامة محورا لتذكير تثنيها وتلتها الكاف وحدها في غير الرفع وقد يقال
ذاك وذي في الجمع مطلقا والا وقد تنوب ثم الا ذي وقد يقصر ذا ثم ذاك على رأي
الا ذا واذا وذا وذاك وذا وذاك وذا وذاك

يا الفصل واعني والابتدا كون زيد كعمرو هو يرفع المبتدا والمبتدا الخبر حلا فا

كمن زيد عمرو او يحذفهما لدى اشتداد قرينة كما لمبتدا الخبر او قال ترا فعادا

خبر للوصف المذكور يسده مسده ولذلك لا يصح ولا لغو ولا لغو ولا لغو ولا يصح

حكم الجملة بعينها دون قيام ولا يجري ذلك المجرى بل عنان الا بعد استفهام او نفي خلافا

للاخفش واجاز ذلك عبد قائم ونحوه مجرى قائم ونحوه ويحذف الخبر جوازا القرينة

وجوبا بعد لولا الامتناعية على الاولى قسم صريح وبعد واو المصاحبة الصريحة وقبل خبر

ان كان المبتدا او معطوفه مصدرا عاملا مفسرا صاحبها او موصولا لا يدركه الخبر الذي عدت

مدة مصدر مضاف الى صاحبها لا زمان مضاف الى فعله او فاعلا للاخفش ورفعهما

بعد افعل مضافا الى ما موصوله كما او يكون خبرا فعل لو لكن بعد مصدر صريح دون

مصدره ممنوع ولكن الفالي لو لا اخر قوة عاملها ولا يفعل مضمر حلا فالكرفي ولا

تعني فاعل المصدر المذكور عن تقدير الخبر اعنا المرفوع بالوصف المذكور ذكر الوزير

المسار اليهما حلا فالذي اعني ذلك لا تمنع وقوع الحال المذكور فعلا حلا فالمراد لا هم

اعتدة ملي او وفاقا للذي صاني ونحو اتباع المصدر المذكور وفاقا له ايضا ويحذف المبتدا

ايضا جوازا المفرد وجوبا كما لمخبر عنه نعت مقطوع لمجرد مدح او ذم او ترحم او تقدير بتلاس

اللفظ بفعل او مخصوص من ذاك نعم او تصريح بالقسم وان ولي معطوفا على مبتدا فعلا اخذ هما

واقع على الاخر صحت المسار حلا فالمس منع وقد تعني مضاف الى المبتدا عن معطوف نظامها

الخبر ولا عامل يعرف المبتدا او تذكير الخبر وقد يعرفا في ومنكرا ابتدا بالنفي وحصول فائدة

العالي عند نصر المبتدا فان تكون مضافا او وصفا او موصوفا بظاهر افتقد لا عاملا او

معطوفا او معطوفا عليه او مقصودا به العموم او الانعام او تالي اسم عام او نفي او لولا او

واو الحال الوفا الحدا او ظرف مختص او كاجوبة وبان تكون كما او خبرا او واجب التصدير

او مقدرا الى انه تعرف كفي والمفرد خبر النكرة في غدي نحو لحم ملك واقصد حلا خبرا

انوه والاصل احد الخبر وهو يقدر ان لم يوهم ابتداء الخبر او فاعلا المبتدا او يقرن لفاء

او بكاف النظا او معنى في الاخبار او يكن المفرد يلام لا ندا او تصير الفاء او هم او كاذا

اسيقوم او شرطا او مضافا الى احدها او يجوز في نحو اذا ما او حذف اذا زيد قام زيد

وفي دارها عند هند عند الاخفش وحذف مقدم الخبر ان كان اذا الاستفهام او مضافا الى ما

مستحقها لقدمه الا بتدا المنكرة او ورد الا بالتقدير على ما يفهم بالتاخير او مستبدا دون ما

الى ان وسيلها او الى معرف بكاف النظا او معنى او الى ملتبس بصدر ما التلبس بالجر والذكر

عن غاية دون الا فلا وقد يحذف ان علم ونصب لفعل اوصفة او خبر بعد ان او ظرفية

او لمنفي وهما بل لنفيا ومعمولا اوما فاعله اسم فاعل وقد يحذف وما جرى ان كان معمولا

له والمبتدا كما او مستفهما والخبر ان فقار وبضعف ان كان المبتدا غير الذي ولا خصوصا

بالنفي جلا فالذي قبر ونعني عن الى بر بالا ظرف او جر خبر ما يعمل الجوب

اسم فاعل كون مطلق وفاقا للاخفش نصر فجا ولست نونها على الفعلية ولا للمبتدا ولا

للمعنى الوجلا فالذي عمى ذكر وما يعزى للظرف فرجد به وعمل فالاصح كونه لغاما في زمانه

اجمعا لفظا ولا يعني ظرف ما على الباعث خبر اسم غير ما لم يشبه اسم المعنى بالجدرب

وفقا ذوق ذو ذو اضافة معنى دبع واسم الزمان ظرف او مسئول به عنه هو ونعني

عن خبر اسم معناه طلقا فان وقع لا محتمله او الكره وكان نكرة رفع عالبا ولم يستع نصبه

ولا حرف نفي جلا فالمنكر من ورد رفع جلا الزمان ان المرفوع في نفيه ويعمل

ذكر بالكمال المنصوب بعد اسم غير ما محجان كان بالكمال تجرده ومنزوعا ان كان

معرفة ولا تحتم رفع المعرفة بالنعت او تابعه نعت اسم على مقدر مكان جلا فالمنكر قبل

ويكثر رفع المؤول المنصوب بعد اسم لطرفين بعد اسم على مقدر اضافة بعد النبو ونعت

النصب انه منوه محجن لمعنى اسم اشارة ما فيه محجن في نصب النوع ان ذكر مع الجمع

ولمعنى ما تنصف عملا حاجز الا ان ذكر مع الاجد ولغتي عملا تنصف عملا جلا اما النفي او هيا

وهي الحال تخبر به عن الظهر رفع ونصب وما اشبهها اعرب كذا لم يتصرف كالمعنى والتعريف

نصبه ولغتي عن خبر اسم عن باطنا او مصدر لو كبره مقدرا او محصورا وقد يرفع

وقد تعتني عن الى بر عند ما ذكر من حضر او معمول به او حال وقد يكون للمبتدا خبر

باب الافعال

وعلى خبر موصول غير واقع موقع من الشرطية ولا ما احتمالا ولا يدخل غلا خبر غير ذلك

جلا فالذي خص وبر لها نواسخ الابتدا الا ان ولكن على الاصح

الذي رافعة اسم الناصبة الخبر قبلا شرطا كان واضح وانسى وظل وبات وصار ولبس

وصله لما الظرفية دام وملقبة بما التي مذكورة عالبا متصل لفظا او قدرا او مظنونهم

الذي زال ما صح برا الى وانفك دبره وفتى وفتا وانفتى ولى وزرام مرادفا ما وكلما

الدخل على المبتدا والخبر عند طلبه ولم تلزم التصدير او الحذف او عدم التصرف او

الا قدر لا لنفسه او لمنفي لفظا ذو معنى ولكن بالمجاز ذكر

فرفعه ويسمى اسما وما غلا او تنصب خبرا او منعوتا ولغير ذلك خبرا فلا

لا تؤثر سلبا به وحتى دام والمنفي بما يقدم الدخول على ذي خبر نفي وطلبي ويسمى نواقص

نصا عدا بعض وغير عطف ولبس من ذلك ما يعد لفظا دون معنى ولا ما تعدا

لبعد ارضا جيد حيث اوكلا وان لو الذي مبتدا الى اخذ عنا جزءا بجعلا هو وخبره خبر

منه والمذكور مع ما بعده خبر مناوه الى ان نعم عن الا وانما لمنه مع ما بعده ونصاف

غير الاول الى صير مناوه او فاعلا بعد خبر الا خبر وابدا المبتدا الى اولا جزء بال

لمنوه فصل تدخل الفاعلي خبرا المبتدا وخوا بعد الا مبتدا صرفه او مضافا زيد قول الحق

المعنوي وجوبا اذا بعد مبتدا واقع موقع لمن الشرطية او ما اخبرها وهو الموصول

لمستفهما بام او غيرها موصولا بظرف او شبهه او بفعل حال للمبتدا او مجرده

عامة منوه موصوفا خبر الذاتية او مضافا اليها مشعرا بمجاز او موصوفا بالموصول الذي

او مضاف اليه وقد تدخل على خبر كان مضافا الى غير موصوف او الى موصوف بغير ذي

لعدم الكتابة بالمدة نوع الا كذلك على وزن حدث ولا تصح كما انها عليها الا ليس ان
ارتد كان لك كمل او عدل او تبرا اليها الثلاث حدث الفتى والصاحي والمسي فطلت
دام او طال مات ترك لبلاد نصار رجع او صح او قطع وبدام لغو ادسلى وبيزه دهب
او ظهر او بقى فبر وبرلم ذهب او فارق وبالفصل خلفا والفصل وقتا شكس
او تلقا كمت تامه وعلى عمل ما زال وفيها تصرف الا ليس وادام لتصاريفها ما لها
وكذا سائر الافعال ولا تدخل فيها وما بعدها على ما حبره فعل ما فيه وقد يدخل عليه
لتبيان كان تصير الشان وجوز دخول الواو عليه مطلقا خلافا لمن اشترط الا يحط
واعتبر ان الماضي فقد وجوز نحو ابن زيد لم يستبط ما لم يعتبر ما زال واخواتها لا يتوسط
لتبيان خلافا للمبرد وتبرا الحسن كان وتلحى بها ليس وما زال وما دام من دعا وزال ومع

وبا زال انفصال وتحول ازيد وبدر الا الخاف بعارة ما جاء حاذر وبعد ذكا
جبره الا مع الا بالنحو كان الا ولا بعد مطلقا ولا تحذف هذا الذي عدا وراح وكان
وكان الخبر ذا ظهر ولو بسط اخبارها كما جاء ما لم تدخل تابع وكان وبذكر الخبر
صار وما قبلها جوازا وبينا وجوبا وقد تدخل حذف الا وما بعدها منفي بعد ما كان لا يطلق
المنع جلا للنداء والجواز خلافا لغيره من الكوفيين ولا يتقدم فيه دام الفاعل والاخبار
ليس على الاصح ولا يتقدم ما اخبر الخبر ان كان جملة فالقوم ويمنع تقدم الخبر الجار المتقدم
ناصبه مرفوعه وتقتضي ناصبه منصوبه بالم يكن ظرفا او كنه وكما تقدم جملة
في التعريف وعدمه ان ظهر الاعراب وقد تخبر هنا وفي باب ان تعرفه وعن بكره
فصل تعدى بالا الخبر المنفي ان تقدم ايجابه وكان قابلا ولا تنقل ذلك بحذف ذا او كان

باب الفاعل

باب النائب عن الفاعل

باب اشتغال العامل

لظهور موافق للظاهر أو مقارب وقد نصب مطابق للظاهر ويرفع السائر ويرجح

نصبه على رفعه ما لا يشك إذا حسب استقام مفعولا ما يليه أو مضافا إليه مفعولا ما يليه

أو دليله فعل أو وصف أو دلي هو هو في اسمهما أو حرف نفي لا يختص أو جر أو ما طابقا

على جمله فعليه تحقيقا أو استحقا أو كان الرفع يوهم وصفا كما لا وإن دلي العطف على ذات

وجهوري أي اسمية الصدر فعلية العجز استوى الرفع والنصب مثلا خلا وإلا ذا خير وبين واتفقا

رفع ترجيح الرفع إن لم يصلح خفا ما بعد العاطف حذا أو كان للعاطف ولية أما

المسبوق فاسمهما أو في فرقه إن ولي فعلا تعطف فإن سبق فلا ذا اتفق وكذا

أنشد المتلو بلم أو لن خلا فالاكثر استبد إن يعدم المانع والموجب والمدرج والمساوي

رفع لا ينشد أحلا الذي يرجح ناصب ما لي ما هو ما عدا في المعنى عوانا ينشد

أن عمرو كلمته وفلانة أمره ينفعني أو يحملني بالواو عند معاد معه العامل كلا تعده

يذوقها وكذا الملائكة فالعطف في غيرهما الفاء وكان لمنسوخ نصب المستعد عنه نحو فرحق

فاعلم بما عاش مرحلا لا تركضا فيوان رفع المستعد ساعة لفظا أو تقدير أو محلا في نفسه

رافع أمر الساير جمله في نشر ياضيه ولا تحذفي خوذ ذهب كما متناول المعدد

ميتوى ونصب صاحب الفعل وحلا فالمبتدا في أبي السراج وفي نصب عامل الأمر المفعول

عنه العامل الظاهر عاملا فيما فإن كان في مرتبه وكان المفعول مسندا إلى غير ضميرها

فإن أسند إلى أحدهما فصاحبه مرفوع المعتبر المفعول وصاحبه منصوب

باب تعدي المعدي لزومه إن أفضى فعل مضمر عائد ناظر إلى مفعول ناصب مفعول

وهي متعدية وواقعة ومجاوزة ولازمة فلازم ما وقد يشهر كالمتعدي فيعلم للاثم واه على

فصل

ونحو في عند ذلك لأن علم النصب ناصبه الفعل عن تحقيق لا موصول به حرف ولا معرف

بلام الندا أو تمم نظائرها فلا فالمذكور تنبه في منع حرف زيد غلامه ضمير وعلامة أو علام أخيه

ضمير زيد وما أنزل أحد زيد وما كل زيد لا توقع فعل معنى متصل على مفعوله الظاهر وقد

توقع على ضمائره أو موضع الفعل

فصل

عن الأفعال ما عدا منصوب المفعول

عنه حصول محياه أو منه أو مقارنه أو الوعد به أو السؤال عنه بالعطف أو معناه أو من مفعوله

أو الطلبة أو بالمد على نافيه أو النافي عنه أو على منبه أو الأمر به فإن كان الأفصاح مثل

أو شبهه فله لا استعمال نحو لا زم وقد يجعل المنصوب مسندا أو هذا أهلا وحذف فاك الحرف

فصل

يحذف عند المفعول به عند الحذف عنه والمحذوف منه والمنعي منه والمجاب والمحصور والمادة

يحذف وما عليه ومن مفعول لمدلول أو عبد منوي وكذا ما نصب المفعول معه يعم الورود

الذي لازم لمفعول به معنى مدى لحد وحده وقد يحدى محدى المتعدي منه ذا أو لشدو

على استعمال أو لمفعول معه خبر الكون واظهر لا يعني عن فرد أحد المفعول إن كان ما على

موضعه المنصوب بأحد حلا فالمحلية والنصب ولا يعامل بذلك التقدير الجار هذا ما

لا خصوص المفعول فالاسم مبتدأ بعد العدد نحو كاسات كأس لم لا صابغ

فصل

المتعدي من غير باب ظن وأعلم المتعدي إلى واحد متعدي إلى اثنين واسعد

بنفسه وهو ما بر المتعدي والذي ذا الذي ما لنسبه إلى أحد المفعولين والأصل تقديم ما

هو فاعل معنى على ما ليس كذلك وتقديم ما لا يحذر على ما قد يحذر وهذا الأصل واجب

وجائز ومنع مثل الذي لم يذكره فيما منع

فصل

نوب آخر منصوب الفعل كان إن

مسندة أو محققة وتقدم إن نقص فيما اتحد عاملا وشرحا أو أضيف إلى ما نصه المفعول

اللازم وأما للمانعة فترك النفيه وأما لنفي أسباب النيابة عن الفاعل فصل

تدخل في هذا الباب على الذي عند المبتدأ إلى باب حرف الفعل فيرد مفعولا إن كان

متعديا ونصبه متعديا إن كان لازما ويعاقب لأن كثيرا ونعني عنها فلذلك نعقب المعنى

باب نائب الفاعل

ما لم يسم فاعله وقول ذلك غيرها من هو والحاجة

قصا عليه معمولا واحدا إذا تعلق بالفعل وصفه متقدما لغير نوع كنه

عمل فيه

أو مختلفا بما تأخر غير مسبق مرفوع أحدهما كالهما حلا قال الفراء نحو قام وقعد

ردد والذي في الفعل الأول من الأمرين حلا قال الكوفيون ويقال المعنى في صدر المسارع

مظلما له غالبا فإن أدى مظالم الفعل إلى مخالف حده ومحذور عنه فالإظهار نحو

حذف المفعول الفرع ما لم يمنع مانع ولا يلزم حذفه أو ما جاوزه معنى للأول حلا قال

ولا مثنى ولا مجموع وإن زاد عليه فهو لسان النوع أو العدد ويسمى مختصا وهو

وتلي ويجمع ويقوم مقام المؤكد مصدر مرادف واسم مصدر غير علم ومقام

المبين نوع أو وصف أو عدد أو كل ويعرف أو مبهم أو اسم إشارة أو ذو

ما الاستفهامية أو الشرطية وقد نوى فاعل المبتدأ هو أو الغرض لفظة أن

مصدرية ودونها لكونه لكن من اللفظ فقط فهما أو لكونه لكن من اللفظ بفعل

مستعمل في طلب أو خبر إنشائي وفي نوع مع استفهام ودونه

للنفي أو المخاطب أو العامة في كل خاطر أو لكونه لفصل عامة طلب أو خبر أو ما

عن كثير أو عن عند زيد أو حضر وموكد جملة قاصد على معناه وهو موكد

بعضه أو ما وهو له نظيرا وهو موكد غيره وله فصل منه بعد كما قوس المذكر

إضمار ناصبه المسبوق مستعمل الخبر وتقدم جملة جاوزه فاعله معنى ذو لفظ

ولا صلاحية للتعلق فيه وإتباعه خاصة وإن وقع صفة موقعه فاعلها أو إن كان

وجد الذي جملة قابلية ما هو له وقد تدفع مبتدأ المقيد طلبا وغير المكرر

والمحذوف والموكد نصبه والمعتمد خبرا إنشائيا وغير إنشائي فصل

المجعول بدلا من اللفظ بفعل مخالف مثل ذكر فرا وجاز الإضافة والإفراد

كلا

كعربك ومضاف غير مبني جملة التي وتلوه ومبني كلا عدو لبس لبعا بابه

مضافا إلى الظاهر حلا قال يونس وربما أفرد مبنيا على الضمير قد يرد عن

المصدر اللازم إضمار ناصبه ضيفا كعابد الله وهنيئا لك وإقامة وقد

بعد الناس وأقعد وقد ما لك سبب وأما قد علم الله وقد بعد الناس

وأسماء أعيان وعنوانا وحنكا وقاما فيعد ذا أعود وذا ناد وألا صحح

كون الاسم مفعولا في الصادر أحوالا

باب المفعول له وهو المصدر

المعلل به حدث شارك في الوقت ظاهرا أو مقدرا والفاعل عينهما أو تقديرا

وتنصبه منهم تحدث ظاهرا أو مقدرا نصب المفعول به المصاحب الأصل فرق

حدا نصب نوع المصدر حلا فالبعض هم وإن تعاير الوقت أو الفاعل أو قدر

المصدر به حدث باللام أو ما في معناها وحد المستوفي الشرط النصب مقرونا

بأل أكثر من نصبه والمجرد بالنوع أو تنوين الأمر أو في المضارع منفصل

كما يشترط اتحاد الفاعل

باب المفعول فيه

المفعول المستقر ظرفا ومفعولا فيه وهو

ما ضمن من اسم وقت أو مكان معنى في باطرا والواقع فيه مذكورا ومقدرا

لذو منهم الزمان ومحصله لذلك صالح فإن حاز أن يؤثر عنه أو يخبر عنه من

تصرف الأفعال متصرف وكلها متصرف وغير متصرف فالمتصرف ما يخبر وذب

والذي لا يتصرف وما عدا من محدث محدد والذي يتصرف ولا يتصرف بعده

وتكرر علما ذا الذي يتصرف ولا يتصرف بعد ذا من وما عدا من صحح

أو يكرر وسحر وصباح ومساء ونهار وليل وعتمة وعشاء وعشية وما فيه

التصرف والتصرف والحق بالممنوع التصرف ما لم يصف من مركب الأجناس الصفاة

مسا ولو ذو لوم والحوعد خنعم وأوار مضافا إلى زمان وعنقيح الجمع

التصرف في صفة حين عرض قيامها مقامه فلم يوصف ومطرد وما يصلح جوابا

لكم وأفع في جميعه تعبيرها وتفسيرها مطرد وما يصلح جوابا للمتى كان

لذو منهم الزمان ومحصله لذلك صالح فإن حاز أن يؤثر عنه أو يخبر عنه من

تصرف الأفعال متصرف وكلها متصرف وغير متصرف فالمتصرف ما يخبر وذب

والذي لا يتصرف وما عدا من محدث محدد والذي يتصرف ولا يتصرف بعده

وتكرر علما ذا الذي يتصرف ولا يتصرف بعد ذا من وما عدا من صحح

أو يكرر وسحر وصباح ومساء ونهار وليل وعتمة وعشاء وعشية وما فيه

التصرف والتصرف والحق بالممنوع التصرف ما لم يصف من مركب الأجناس الصفاة

مسا ولو ذو لوم والحوعد خنعم وأوار مضافا إلى زمان وعنقيح الجمع

التصرف في صفة حين عرض قيامها مقامه فلم يوصف ومطرد وما يصلح جوابا

لكم وأفع في جميعه تعبيرها وتفسيرها مطرد وما يصلح جوابا للمتى كان

اسم مهم عن مضاف إليه مستقر كذا مطرد في الدهر والليل والنهار مفردة

بالألف واللام وقد يقصد التكثير مثالا ويعامل المنفصل معاملة المتصل وما سوى

ما ورد من جواب متى في بر فيه المعلوم والتبعيض أن ملح المظروف لهما فضلا

وفي الظرف ظرف ومستقبله لا تتخيل تجاوز للوقت الماضي لزمة الظرفية إلا أن يضاف

إليها زمان أو يقع مفعولها ولذا مهما الإضافة إلى جملة وإن علم جزء وعوض

منها تنوين وكسر الذال الساكنة لا للعدد خلافا للأخفش وقد تفتح إذا

واسم بعده فعل ما مر وفي حرفا للتعليل وللمفاجأة وليس حينئذ ظرفا مكان ولا زائدة إذا

لبعضهم وقد كما بعد ذلك وذلك الظرفية الزمانية والإضافة إلى جملة وقد يضاف

بذا إلى مفرد ومنها الذي المستقبل منه معنى الشرط إلى الجملة الماضية

التسليم الرحمن الرحيم

كونه أو زنج بخلاف إن فلا ثم الخلاف عالما لا في شعر ورثا وفعل موقع إذ

وإذ موقعها وتضاف إذا إلى جملة مصدرة بفعل ظاهر أو مقدر مثل تبر بلبه يقال وقد

تعني إذ إسما أو تعرفها عن تقدير فعل وفاقا للأخفش وقد تضاف

الظرفية مفعولا بها أو مجرورة بحتى أو مبتدأ الخبر إذا المفاجأة حرفا لا ظرف ما

خلافا للزجاج ولا ظرف مكان خلافا للمبرد ولا تلتبس في المفاجأة إلا جملة اسمية

وقد تقع بعد بينا وبينما فتنوبهما منوبهما الأمثلة وقد يكسر بهما وتضاف

إلى جملة مصدرة بمبتدأ أو محذوف فعلها شرط كون الفاء وفاقا لسيبويه

متى أو كم وقد يحذف الوقت إذا تضمنه عند الفاء وفاقا لمن يعني من

إن صلح جوابا لمتى وإلا فبغير إذا المفاجأة وقد يعني على جواب

في الحالين مقدرة بعين الزمان إذا وضلها وللنسا فيل المرفوع منادين
لا ظرفين خلافا للمبرد ومنها إن دال عند فيل منحرف عن عرف من صيغ فيل
سائل عن عرف من كثرها ومنها إن الوقت حضر جميعه أو بعضه وظرفيت عاليه
لا لازمة وفي لبعض معنى لا شارة أو لنسبة الحرف في ثلاثة لفظ واحد وقد
لغرت على راي ولبعض معنى لا شارة وبها قط للوقت الماضي عموما
وتعاليه عوض وبحسان بالتقي وبها كمعمل قط ذوه لفظا ومعنى ولفظا
وقد يزد عوض للمضي وقد يضاف إلى العاديين أو تضاف إليه فعرف
وقال قط وقط وقط وقط وقط وعوض وعوض وبنيا على ضم
على الكسر بلا أسنا عند الحجازيين وبالبنا المرفوع ممنوع الصرف عند التميمي

وزوك كما يغني زي وبعارهم النصر وكعوض وحيث وعند لدن ومع ولدن
زون إضافة وحول وحوالك وحوالي وحوالي فوقك أحوالك هذا وأحواله وبدال
كما تغني بدل وما زاده من كان فحيث مبنية على الضم وقد يعرب وذكر قد يعمل
بها وإذا وإذا إلى العة فتعتبر وتدرك إضافتها إلى مفرد وعدم إضافتها للظاهر
الذي وقد يزاد إلى الجملة وعند للحضور أو للعرف حسا ومعنى وتأتي
عليها وعند لدن لا ولي عليها ما أو مكان وولي ما يعلم من وقت لها الذي
ولدن ولدن ولدن ولدن ولدن ولدن وإعراب الدعة الأولى لغة
فيسبه وكسر المبنوت إضافة إلى مضمر وكسر بالتنوين لا إضافة للظاهر كما كان مفردا
أو تفرد إن كان كدخله وإن كان عدده نصب أضاف وقد يرفع الميت لدى بعضا

وفيهم من يجعل كالمرفوع غيره ولكن يزاد على النعم عدة خلافا للزجاج
في ذلك أو وصفا أو وصفا وفاز الإلغاء والذي إعراب بالقاف وزمانيه
المقارن لها أيضا الصالح للطرفية القياسية من أسماء الملكية فادل على قدر أو
مسمى إما في محض وجار بالمراد مجرى ما هو كذلك وفي تعريد للطرفية
عاليا لفظ وهو ما في نعتها إما أن يكن كمعمد الاسفاد من اسم الواقع
فيه فيكون بالظرف فيما سار إن عمل فيه أضله أو مسار الذي الغرفة وإما عاملا
علاوة أو لعد نحو هو متى مرحلة الشعاع ووسط البر فيضا مرابط ذو الهما
كثير النصر وكان لا المحتد ذلك وسا أو زار اليمن وزاب الشام الأوسط
البصرة وتعد فوق وحت من أسماء الجهات وبين وأدار النصر وحيث وقط

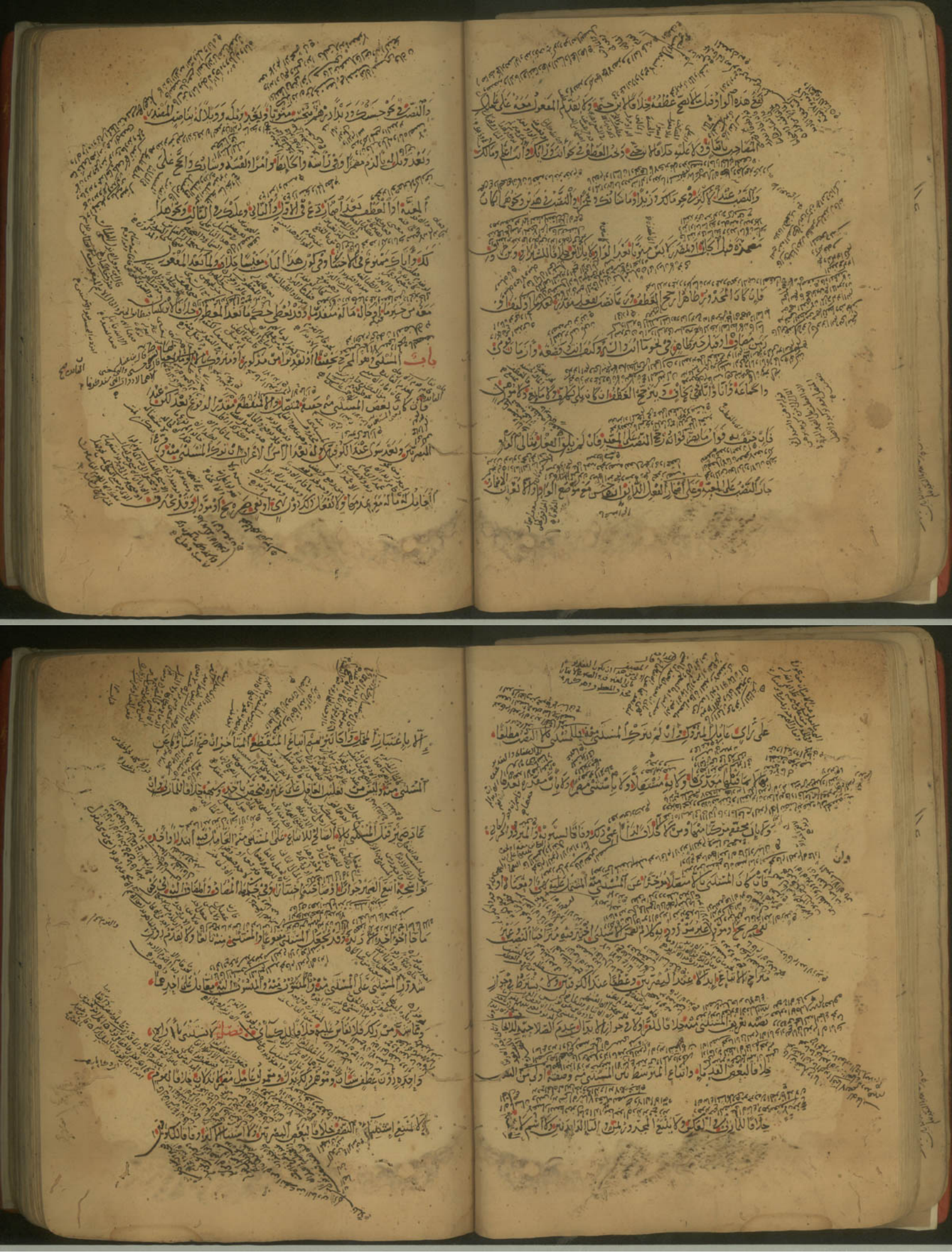

والسابق لا يستثنى منه أولى من المتأخر عند نزع المستثنى وإن تأخر
بينهما فالثاني أولى مطلقا وإن تقدم فالأول أولى إن لم يكن أخذها مرفوعا
لفظا أو معنى وإن يكنه فهو أولى مطلقا إن لم يمنع مانع وإذا أمكن تأثير
في حكم المستثنى مع ما يليه عن غيره لم يتعد إليه إن كان العامل واحدا وكذا
إن كان غير واحد والمعمول واحد في المعنى فصل يكفي الإتيان بعد المستثنى
بها دون كيد إن تقدم المستثنى إن كان فعليا عند الإتيان بالواو وإن
كثرت الفعل لو كيد ولم يمكن استثناء بعض المستثنيات من بعض فالعامل سعيها
إن كان مرتبا وصف ما سواه وإن لم يكن مرتبا فالجميع المستثنى إن تقدم من آخر
فلا أخذها ما له مرتبا وإن لم يتقدم فالجميع المستثنى وإن تأخر

في حكم المستثنى منه إن كان بدلا من مرفوع فصل يستثنى بحاشا وخلا
وعدا إن تجر المستثنى إن كان نصبه أو لا وبغير إلا بحلا وعدا إن تقدما عند
الجر في الدرس سيرة وفعلية غلاء فرسيا جاء وإن ولها تجر فرد إلا لم يتعب
فعليها حلا فالإلا قل فيها فجوز نصبها وكرر فيها حاشا وقل حسا وما في
قل ما حاشا وحاشا وليس إن ما في مقابلة حاشا فالإلا المرد والنصب في ما
النساء وكرر من بعد إلا مصرحا حلا فالمن إن إلا بالمستثنى وكان يقتضيان
المستثنى جر إن لم يعد مضافا إلى ضمير المستثنى منه كرر بحلا وكذا قال الإفعال
الثلاثة وقل نصب غلاء إن المستثنى منه مذكر أو معرفة بالجنسية والنص وكان
قبلها ما يأتي من الإلا وقد منه نظرا فصل للإلا يعرف بحجر المستثنى

أمكن تعضها من تعض أستثني كأمن منكم وفتعلك وتر عازما وكل منع
واحدا أو واجتمع فهو لحاضر لا كذا الحكم وتحوله عنه إلا بالنية فلا وإلا لم تخرج
سالما أو الثاني وإن قدر المستثنى إلا وصفه لم يعتد به وحمل الثاني أولى فصل
تؤول إلا بعد ذو صفة أو بتابعه جمع أو نسبة منكر أو معرفة بأداة وجنسية ولا تأول
إلا لكل كذا دون منه وكل إلا حسب مقابلة لا تستثني ولا لتبعها لا ما فيها وما أذهم ذكر
حال أو صفة يدل محذوفا لبعضهم دليلها في النفي فعل مضارع بلا شرط وما من
مسبوق بفعل أو بقدر أو معنى تسد إن أن فعلت أسألك إلا فعلك ولا بفعل
تعد إلا فيما أتيها مطلقا ولا ما قبلها فيما بعد إلا إن يكن مستثنى أو مستثنى
منه بما له وما طرأ من غير الدلالة مغنيا لما قبلها قدر له فلا الكسائي

بمعرفة بما له تعد إلا ولا تجر بحاشا مطلقا النقص بغير إلا حلا فالإلا بل قد تفتح في الرفع
والجر كما صاحبها الرمية واعتبار المعنى المعطوف على المستثنى بها ولا خاتم لنساء ومهاني
إلا مستثنى المنقطع بيد مضافا إلى ضميرها ونساء بها منطلقا سوى وبغير بلدة لا صافه
لفظا ولو فوعه صلة ذوات مثله وإلا أضح عدم طرفية ولد زوجا لنفت كنية وقل
نفع قيد وقد تقال النساء إلا وليس غيره إذا فهم المعنى وقد يقال ليس غيره
وغيره ولم يكن غيره وغيره وقال الأخفش والمبرد بعد لا اسما متبع على أولويته
بالحكم لا مستثنى فانصر كالا صافه وما زائدة وإن ربع نحو مستثناه بعد وما بعد
الذي وقد نصب بطرد إن قبله فعلية وقد تقال لا بما يحذف ولا سوانا فائت
إن أن وصلا على هيئة ما جاء منه معنى وعمر تابع ولا غيره وقد النصب وقد

بنيابة بدله واستغنائه وانفعاله غالبا عن الزمان ولغنى عن استعانة وصفة او
تقدير مضاف نحو او كالية على مفاعلة او تبعا او تنبيه او اضافة او تنويع او
ظرف زمان فيه تفصيل وحقه فاء جاء من كلمة الى في دلى من ان يكون اصله جاء
فاء الى في او من فيه لا في ولا تامن على جاء فالهشام فصل الحال واجب التنكير
وقد يجيء معرفة باللام او كالصاحب وقد ومنه عند الجمهور من الغرض بالله الى غير مضافا الى
ضمير ما تقدم وتحصل التمييز نحو كذا وزيا عوض ما العاملة من كل الفرد وتقسيم
بعضهم وقد يجيء الموول بنكرة على فصل وان وقع مصدر موقع الحال وهو جائز
كما تقول جاء الفرس يركض فالمصدر فيه على غير على الشاع الى اسم الفاعل
وهو رهين سعر واما فالمصدر المعرف المعدل الى فاعل في السير نحو

بتر حوجا في التعريف وحوبا للتنكير رفع النفي نصب وهو المعرف معقول عند
سماعه وهو المدح متعين اظهاري عند الاخفش فصل لا يكون صاحب الحال والعامل
ما لم يحصل في تسبيه او تعلقه او تقدم الحال العامل كثيرا او قبل جملة معه فيه فالواو
او يكون الوصف على حال الاضافة او بشاركه فيه معرفة او يجوز تقدم الحال على صاحبه
وتاخيره ان لم يفهم من تاخير التقديم كالاضافة الى صاحبه او من لفاد كالاضافة
بالا على اي وكاضافته الى ضمير ما لا تنكر الحال وتقدمه على صاحبه المجرور ضعيف
على الاصح بخلاف المتبع لقدمه على المرفوع والمنصوب حلا فالكلام في المنصوب الظاهر
مطلقا وفي المرفوع الظاهر المجرور دفعه عن الحال او تبعه بعضهم من حال المنصوب كما تقدم
والتصاق عن عامل الحال الى صاحبه الا ان يكون المضاف جزءا او كجزئه فصل يجوز تقدم

الحال على عاملها ان كان فعلا متصرفا او صفة تشبهه ولم يكن معمولا لما قبله
لا ان اخر من مصدري ولا مضمرا معدلا عن مصدري ولا مقرونا بلام الابتداء او القسم
ويلزم تقدم عاملها ان كان فعلا غير متصرف او صلة لا ان اخر من مصدري او مضمرا
معدلا عن مصدري او مقرونا بلام الابتداء او القسم او حاكما معنى من اذ
افعال تفضيل او منفي بليس واعمة تشترط في التقديم من حالة غالبا وقد تقدم
ذي الكلام في الشبه فان كان الحال مدخلا او اخر حيث يضعف ان يكون الكلام
الحالية في نحو فهما زيد قائما فيه دليل على الخبرية ويلزم في نحو ذلك زيد اعني حالا
للمبتدا في المثلين فصل يجوز الحال عامل الحال اغنى تعدد ذا الحال صاحبها او تعدد
يمنع ان يكون كان العدد الاخر الحال المانع وتعدد ذا الحال غير

عاملها جواز الحضور معناه او تعدد ذي الحال مقوم او عدد وما ارض
مثلا او تنسب ذا زيد ذي غرة مثلا مفردة بالعلم او يم فانت من قبل او تعب
تدل من اللفظ بالعوض في الوضع وعن وتحذف الحال ما لم تغن عن عاملها
او يوقف المراد على ذكرها وقد يقل فيها عامل صادرها حلا فالمنع فصل
يؤكد بالحال الصاحب عامل او اسم يشبهه وحالهما لفظا اكثر من نوافقها
وتؤكد بها الصاحب بالمعنى او فخما او تعظيما او تصاغرا وتحذيرا وعند خبر جملة
جزءا اغتر فيها حامدا ان تحذف الحال اجوازي هما تعدد عاملا الحال
موكدا لمسمى حلا فالدكتاح وكالمبتدا مصدرا لنسبتها حلا الكلام حرف فصل
يقع الحال جملة خبرية مقتضية بذلك اشتقاقا اسمية صدر صاحبها وتغني عنها

غير موكد ولا مصدر بمصادر غير مستلزم من مدة او مشي بلا او فما او ما من اللفظ

بال الا او متلوا او الكسي واذا جاز في الا مبتدا وقد تمانع الصدر والتعليق

من التقدير المذكور واما غيره في الا تمنية والمقدرة بلتس الكريس العراق

الصدر وقد يخلو منها الا تمنية عند ظهور الملابسة وقد تجيء الواو المقارنة المبتدا

من قد اذا المنفي بلا متحد على الاخبار خبر مبتدا فقد ونون قد قبل الماضي عند

الثاني الاول والمبتدا واذا كثر من لم يكن اذ وجه الصدر والفراد اذا لو جنسه اقل

من العرب وقد وان عدم الصدر لذلك فصل لا يحل الاسم المفرد في الجملة

حقيقة بالتبعية الى ذكر ولا الا غير صفة وهي المفيدة لنعوته بن حسن

صلة اذا اشتاد وكان اذ تحول لا وقيل جاء في الحالية اسماع قيام مفرد صفاتها

ان قرنها بالعاقلين وحدوا بنفسها وكونها طلبية وقد تقدم حلا فا

لان على **باب التمييز** وفهوما فيه معنى

من الجنسية من نكرة منصوبة تفسيره عدد بالعدد

اما جملة وسمى واما مفردا عددا او مقدرا او مثلية او عدية

او تعجب بالنفي على خمس الزاد تغير ما باضافة اذ يبين اولين تشبيه

او جمع او شبهه وتنصبه تمييزا والشبه بالفعل او تشبيه ونحوه كالاضافة

ان حذف ما يعلم المتكلم وكان يكون بينا ظاهرا في غير ممثلي ما

ونحوه او مقدرا في غير ملان ما واحد عشر درهما وانا اكرم منك ونحو بين

ان يكون تشبيها او جمع صحيح او مضافا اليه مما لحال العام التمييز مفا

في عدد مميزات وفي مميزات عشرا وبعد اضافة مفهم المفرد ان كان ذا

الثاني معنى اللام وكثر اضافة نعم لم يعتبر تسمية بالتعيين فان نقص

به تحت الاضافة والجر على الدين والتصدير وكون المنفي حقيقة عدد اولى

من كونه حالا وفاقا لابي العباس وخرجه اطلاقا من مع ما ذكر في هذا

المفصل ان لم يتمر عدد ولم يكن فاعل المعنى فصل تمييز الجملة منصوب

منها بفعل لفظ عاملا السابق اذ اليه مضافا الى الثاني على هيئة وعلى بكل الاول

فان صح الاخبار به عن الاول في نحو له او للابسة المفرد وان دل الثاني على

هيئة وعني به على او اخبار لنوعه حالا او على خوف اسمه من معه عند يصير

التمييز للمميز الجملة من مضافا فقد ما قبله باب الحال معنى ما له خبر او كذا ان

ان تجرد اولا لم يلزم افراد لفظ المميز كافراد معناه وكونه مفردا لم يقصد

احتلاف انواعه اذا افراد الكلام بعد جمع ان لم توقع في تجذر فرد اول ولو تعرض لمميز الجملة

تعرفه لفظا فيقدر بمفرده او تعرف اضيف مفرد بمفرده او بجزء جنس

محذوف او تنصب على التشبيه المفعول به على التمييز نحو ما يعرفه حلا فالكوفيين

والاسم بعد ثم المميز على عاملا اذ كان فعلا منصوبا وفاقا للكسائي والمازني

والمبرد ومنع ان تكلمه باجماع وقد نسبناه في الصدر **باب العدد**

مفسر ما بين عشرة ومائة واحد منصوب على العدد وتضاف عشرة الى مفسرة نحو

مع ما بين اثنين واخذ عشر ما انكر مائة فقد رعاية او مفردا مع مائة فصاعدا

وقد جمع معدودا وقد يفرد مميزا اورثا فاعشر ودرهم واربعون وخمسة الوانا

ويجوز لكل ولا تفسر واحد واثنان وثنتا حظان مفسرة ولا يجمع المفسر
جمع تصحيح ولا مثال كثيرة من غير باب مفاعلة لان كذا استعمال غيرها الا ملك

ولا يشبه عدد كلمة ويجوز ثانية ثلاثة من كثير احدا فالمذكر وان كان المعنى
اسم جنس او جمع فصل لئن وان يذكر بصفاتها لانه لفظ عليه ويعني عن تمييز العدد
اضافته الى عدده نحو الجزء ثانا الثلاثة واحد اثنان كان واحد المعدود مؤنث
المعنى حقيقة او مجازا او كان المعدود اسم جنس او جمع مؤنثا غير ثابت عن
جمع مذكر لا مثال مؤنث يوصف على المذكر ومؤنثا اول مذكر ملونة ومؤنث
المذكر فجمع بالعدد على حسب التاء وان كان في المذكور لفظان فاحذف
والا فاضف مثاله وان كان المذكور صفة ثابتة غير الموصوف اعتبر غالبا حاله

لا حالها فصل يعطف العشرون واخواته على النيف وهو ان فصد التعيين
واحدا او واحدة واثنان وثلاثة وواحدا واحدة واثنتان وثلاث الى تسعة
في التذكير وتسع والتانيث وان لم يقصد التعيين فيها فيضعفه ويضع وتسعة ان
انصاف ذوات تشبيه ويجعل العشرة مع النيف شيئا واحدا مبتنيا على الفتح ما لم يظهر
العاطف وليا الليلة والتيقة وما بينهما عند عطف عشر واخواتها مالها
مثل النيف وليا العشرة في الذكر كيف عطف مالها قبل او تسكن تنبيه في التانيث الحالتين
مثل الاحد عشر وقد تفتح وتماسكن عند غير تعال في مذكر ما دون ثلاثة عشر
احد عشر واثنا عشر وفي مؤنثه احدى عشرة وثنتا فعل وحذف عشر واحدة
عشرة واحدى عشرة واثنتا عشرة وثنتا فعل وحذف عشرة واحدة
واعراب اثنا واثنتي تاء الوقوع ما بعدها بنفع العشرة لذكر

وذا ذي ذو وطوي ذو طوي عطاي وذي وذي وذيع وانثم وانثم وذا ذي وذا ذي
وما مؤ ونوه وقد تغني عن لفظ ما قبل احد تغني ما بعده ان تصح صيرة وما يص
وقد يجب سنة فيما وقد تصح سنة فصل الاسم والجمع من ثلاثة العدد المفرد
الى تمام الثمانية ثم الى احد عشر الالف التمييز مظلفا ثم عن ثلاثة الى احد
عشر واخواتها واذا قصد تعريف العدد اذا دخل فيه عليه ان كان مفردا عشر
او مضاف تعشر وعلى الجزان كان مضافا او عليها سدر الاضافة اذا كان
كذلك ويزاد على الاول والثاني ان كان معطوفا ومعطوفا عليه وعلى الاول ان
كان مركبا وقد يدخل على حرفه ضعفه وعلى التمييز فصل
جمع العدد المميز بتنوين الذكر بمذكر ظلفا انه وحذف الاول فالمعنى

يستحق الانفصال ولا يتهالك فصلا بين وتحديد العقل والشارع ما لا اضافة مطلقا

والمراد ولكن لعشرين يوما وليلة عشر ليال وعشرة ايام وباسر بين عشرة بين عدد امه

خمسة اعشر وخمس ايام فصل يؤرخ بالليالي لسبعة فيقال اول الشهر كذا وآخر

ليلة منه او لغرة او كلها او مستهلها ثم لليلة خلت ثم خلتان ثم خلون الى العشر ثم حلت

الى النصف من كذا وهو اخوذ من الحيض عشرة خلت او لست او لاربع عشرة بقيت الى عشر

بقين الى ليلة بقيت ثم لاحدى ليلة منه او ملحة او انسلاخه ثم لاحدى يوم منه او ملحه

او انسلاخه وقد يخلو التاء الليل والغلس فصل نضاع سوار رفاعد بين اسماء

الى عشر لمعنى لعض اصله فيه ردا وضاف الى اصله وبنفسه ان كان اسما مطلقا

خلافا للاخفش بقاء والمعنى عن نسبة فاذا كان الى المركب المضاف باضافة او

او نعطف عليه العشرون واخواته او يركب مع العشرة تركيبها مع النيف مقتصا

عليه او مضافا الى المركب المطابق وقد يغلب الاول مضافا الى الثاني مبينا

عند الاقتصار على ثالث عشر نحو وينتقل الاشتغال المذكور الزايد على العشرة

الواحد مجموعا جاز وان فصد بعاقل المصنوع من مثله الى عشر فجعل الذي يحسب

اصله مفردا وان استعمل مع المحول استعمال جاب لا له فعلا وقد جاء وزن العشر

فيقال رابع بلغة عشر ورابع عشر بلغة عشر وكذلك وقد السبوت لشرط الاضافة

وحكم فاعل المذكور في الاقوال كاعلا للنسبة الى المركب والتابعة خلا اسم الفاعل فصل

عشر لجملة عشر طرف كسوم ويوم ردصاح مستاذ بين بين واخوال اضافة

كبير فواسع تعزر مسذر وخدع فيدع واخوال الحوال الذي تركيب الله

وهو جاري بين بين ولغيته كلغة واحدة صحيحة واخوال اضافة الاضافة

كباري بدا اذ باري بري وابدي سنا وباري سنا وقد تحذف بالاضافة الى ياء مركب

الطرفين بين بين وبالكنية وتعرض لك للمحاورس الطرفية وقد يقال باري بدا

وباري بدا اي بدي وبدي بدا او ري بدا او ري بدا بالاضافة والاعراب وقد

يقال اسيا بالهوس وحاسبات وحوبانا وكذا بين شدة والحذر اهدو وقوعا

في حيز نفي ونهي وحيث نفي والحاز باب كيف وكاي وكذا ظرف اسم الجدد

فيهم فيعرف التمدد الحذف الاعلى ليل وهو ان استفهم بها المبتدا عن من او لونه

لكن فصلها جائز لغاية الاختيار وهيا ذي الاضطرار وان دخل عليها حرف جر

تجر بالحرف لا باضافة اليه ذلك اذا لا يكون مبتدا فيها للكون

وما اوهم ذلك محال المبتدا تحذف وان اخر ذكر فصل للذي تمييزها المبتدا

عشرة او مائة تحذف باضافة الى المحذوفة حلا فالتزام وان فصل نصب حلا

على الهيئة مبتدا ما نصب عن مفعول وقد تحذف النعت مقصود لا نظر واذا جاز وتحذف

لا جملة والاهما معا فصل لذي عشر التمييز بلغت الاستفهام لنصبها بمعنى

حذف وزن الحذر لنسبها بالاستفهام لفظا ومعنى لعمى في فالنسبة مسدا ومعنى

وبعضا فالتمام وطرفا ومفعولا فصل بمعنى كاي وكذا المعنى كم الخبرية

والهيئة مبتدا منصوبا والاول بحذفه لمن تعدد كاي وتنعدم كذلك ذم التعدد بواحدها

قد تشبهم كاي وقال محي وكاي وكاي وقد ذكر امعرا او مكررا بلا واو

وكسي بعضهم بالمعرفة المبتدا بحيث عن بلا واو وقد المعرفة المبتدا لو عن عليه

وبالمكبر ذو عطف عن آخر عشر وبابه وبالمكبر مع عطفه عن أحد

وعشرين وبابه باب نعم وبئس ولنا باسم قبلهما عوامل الأسماء لذا قال الفعل

تلك هما فعلان لا نصه فان للذم بهما إيسا للمدح والذم على سبيل المبالغة

واصلهما فعل وقد يزدان الكسر أو يسكن العين وفتح الفاء وكسرها ويكثر

وكذلك كلا ذي عين حلقية من فعل فعلا إذا شيا وقد تجعل الغير الحلقية

هذا وغير الثاني تعدل وتابعا فاعل فعل وقد يتبع الثاني في مثل بحر

ومجموع وقد يقال في بئس بئس فصل فاعل نعم وبئس لغالب ظاهر

معرف بالألف واللام أو مضاف إلى المعرف بهما مناسبا أو بواسطة وقد يعود

مضمر مرتبط بالألف واللام ما معرفة تامة وقال بشر بن والكسائي موصولة

حلا فالقرا والفارسي وكسر سكر ممدوه حلا فالمدحي والفارسي

أخذ قوله ولا يؤكد فاعلها توكيدا معنويا وقد يوصف حلا فالابن الشراح

والفارسي وقد تذكر معرفا أو مضافا وتضمر مفسرا بالاتباع مفسرا

للضمير مؤخر مطابق قابل الإبهام عالما وقد ترد بعد الفاعل المظاهر موكدا

وفا فالمبرد والفارسي كما يمنع عنده وعند الفارسي أساء بعم وبئس

إلى الذي الخبيثة وقد تجر بعم الله رجلا ومن يقوم بعم قوما وبعم

هم قوما وبعم عبد الله فالزاوي بئس عبد الله أبا إن كان كذا وشهدت

صفتين وبئس صفتين والله على المخصوص مضمر مبتدأ بعد بئس أو بئس عند

قبلهما مبتدأ للابتدا أو ليعين ذا نحو إذ بعد فاعلهما مبتدأ أو خبر

مبتدأ الأظهر أو أول معنى فعل تابع ومن ذمه أن يخص بصلة للإبهام

عن الفاعل موصوفا بالمبتدأ وخ لعد بعم وبالمذموم بعد بئس فان

بائنه أول وقد يحذف ويخلف صفته اسما وفعلا وقد يعني منعا ولها

وإن كان المخصوص مؤنثا جاز أن لفاعل بعم وبئس مع تذكيرها

ويكون ساكنا وبها ويبقى فعل موضوعا أو تجرده من فعل أو فعل مضمرا

تعجبا ويكثر الجر فاعله بالباء واستغناؤه عن الفاعل لدى الذم

واضمار على قرينة باب حبذا أصل حب من حبذا أحب

أي صار حبيبا قاد عم كعذر والذم منع الظرف وإلا ذا فاعلا فيه

أقل ذو تركيب وغيرها وليس هذا التركيب ثلاثا فعليه حبذا يكون

في جد تولية كافعل احتشم كما امر اجتهد ولا تعد المتعدي منه بما زاد

الا رمه وقد ما قد اذا كان ان وصلتها وموضعه رفع بالفاء عليه كما

نصب بالمفعولية ملا فالفرا والمحتسب وان حرف واستفهاما نحو من الا ميز

هنا وفي خراب الشرط كما استفيد الامر من مبتدا نحو وانهى من مبتدا

وربما استفيد الامر من الاستفهام ولا تعجز الان مخبتا واذا علم ما

حذفه مطلقا وربما اكد افعل بالنون ولا يوسع مصدر فعل تعجب كما

افعل لفضل فصل هو افعل التعجب ابعد منه ما عدم التعدي في الانصاب

واذا انجاز هذه افعل للتصرف وبحيث تصنع عنها اذ فتى افعل المضاعف

المضاعف وسد تصغير افعل مفضل على السماع خلافا لابن كيسان

اطراد وما من افعل عليه لا تصرفان ولا يليهما غير المنعي منه ان لم يقترن

بها ولزان تعلو بها وكان غير ظرف وحد وحيد وان كان احدهما فقد بنى فاما

لذكر او الحري والعان هو وان حرف والتاويد وفي يليهما عند ذكر كان

لوجه الاستثناء وحد ما يعلو بها من غير كلمة التي لمن كان فاعلا او الا فالتبا

ان كان من مثلهم على او حلا ربا للذي ان كان من معدة حاله وان كان من معد

خبر وجوبها كان تعدى به وتقارن البعض من كتاب ندا الفقر البيان وطب

خبر وتشرا حرفا ما الكسر ندا للفقر ونصب الاخذ بذلك لزان عليه يا فعل الا به

خلافا لكوفي فصل يتابعين العقل من فعل بلا في محذوف يا من فتيب

منصوب تعابل معناه للكثير عن ملي للمفعول ولا يعدى عن ما عليه يا فعل

فعلا وذو بلسان من فعل المفعول ان امن اللبس ومن فعلة افعل منفعة عشر

او حمل في من فريد فيه فان كان افعل فلم وفا لتبيين به وربما ابيان من غير

فعل او فعل غير متصرف وذو نعي التعجب تعلق فعل متصرف المنسوب كما

كما نعي في غيره ويتوصل الى التعجب لفعل متصرف مضارع للفاعل ذي

مصدر متوسل ان لم تعرف النسق بالمحطة المصدر ما للمبتدا منه نفاقا

الله تعد ما اسدا اذا زد نحو هما وان لم تعد من الفعل الا المضارع للفاعل حتى

يوصله لما المصدر اخذ ما للمبتدا منه تعد ما اسد واسد زد نحو هما باب

افعل التفضيل نصا للمنفصلا وان افعل مما صنع منه في التعجب فعلا على التي

ما شيء من اطراد وذو دو ديانه اسد وشفه وهذه اسم ناصب مفعول

الجوح الذي تلبس اذ على حذف هذه اخذ واصرف في التفضيل وتدري التعجب

ولتلزم افعل التفضيل غاية الاقرار والتذكير وان تلبه ذ مفعول المفضل مجرد

من وفي تشبيه وتلزم مرد كان المفضل اسما شقيقا من او مضافا الى الذي

فصل من افعل وبين ما وفا الفصل كما ولا تجاوز المفرد من غير منكر من

مسارك المفعول الحي اذ تقدر مسارك وان كان افعل حرفا حذف للعلم

به المفضل عاليا وقال ذلك ان لم يكن حرفا كما تعاجت من المذكور غير العاري

لا وهو مضافا الى غير شبيه به او ذو الى ولا يدنس او ذال على غاية تعلق

من او سار فصل اذا قرن افعل المفضل بحذف التعجب فقد اذا اضيف الى نكرة

مطلقا لانه التفضيل التفضيل او مولا كما لا تفضيل على طائر ما هذه في الافراد

وإن تنزل تزد ذو فهما وإن قيد على إضافة تنتصب من جاءت نظائر وإن

تستعمل استعمال الظاهر ولا تعمل النكاف حلا قال ابن الشاعر ولا يكن حشيد

إلا بعض ما أضيف إليه وسد طلبه وإن ظلمته وإستعالة عاريا دون منه مجردا

معنى لتفصيل موكد ماشي فاعل إن صفة مشبهة مظهر عند إلى الفاعل

وإن صح قصره على السماع ولذ فهم الأخرى والذي يرفعاه وكذا كذا

من المطابقة وجمعهم أفضل من وفي أفضل أمرأة وهما أفضل حلبة وأمرأتين

وهم أفضل رجال ومن أفضل نسوة معناه تنوي المدة لذا قل على المنافي طلب

واحدا أو اثنين أو جماعة جماعة وإن كان المضاف إليه منها

جاز إفراده مع كون الخبر عنه مفردا وإن يكن مطلقا أول صفة وإن يكن

إضافة فيه على الصم وربما أعطيتها بالله مع وفرة وإن حذف عن الوصفين

حدي مجرى أفعل وأخر جر بأل عن المجرد ما له مع الإفراد والتذكير دون

من الأوزان الأبنية أخر بطالين في التعريف الشرعي ما هو له وكالتنوين قلبها ولا لفاف

على الأول وذو بكسر الدال الجمع بينهما بالجمع بينهما بالخشبي سوى المقدر فصل

الأمر يعمل النصب في الفرق طاهر الأمثال مفعول هو مذكور ومقدر لفعل

مذكور أو مقدر بعد بني أي تنصب صاحب الفعل ولا النصب معه كالمد وقد يدل

على ناصبه وإن قال له هنيئا فيه جار على أي إن تنصبه وتبقى بحرف والجر

بحرف تعلقها فعل المنصوب به باب اسم الفاعل وهو المصدر الدال على فاعل حالية

في المعنى الدال على المجاز من أفعالها المعتاد أو معنى الماضي ويوازن

فعل اسم الفاعل في الفعل المضارع

التلاقي لمجرد فاعلا وفي عدة المضارع عكس ما قبل الأخر مبدأ ميم مضمومة

وربما كثر في مفعل أو هي عند وربما هي على مفعول مرفوعا وربما المفعول عن فاعل

لمفعول ومن مفعول المفعول في الدال الذي هو مفعول لفاعل وجوه أو المفعول

وعن فاعل المفعول أو مفعول وربما خلف فاعل مفعولا ومفعول فاعلا فصل

تعمل اسم الفاعل عمل المفعول الموصوف خلافا للكسائي فإن أدخلت عمل

فعله مطلقا وكذا أجرى الشاعر من فاعل إلى فعال أو فعول أو مفعال

فلا قال المجرد ثلاثي وربما عمل الفعيل أو فعل وربما فعال ومفعال وفعيل

وفعول أفعل ولا يعمل عمل المجرد على ما جاء من كثرة أو على الفعل

صرح الموصول أو الشبه مرفوعا أو منصوبا مقدرا كالماضي على الموصول أو محله

الثلاثي المجرد فاعلا وفي عدة المضارع عكس ما قبل الأخر مبدأ ميم مضمومة

الحال حالا فالذكر كما يدل على فعل ناصب لما تقع بعده من مفعول به يتوهم

مفعوله ليس نص ما بعد الفعل وإن كان المجرور صالحا للمعنى حالا فالزمان وكذا واقعة ولا

أنه به المفعول به على الأدنى ولا يعمل ضمير ظاهرا فصل يضاف

الفاعل المجرد الفاعل إلى المفعول به جوازا إن كان ظاهرا مفعولا ووجوبا

إن كان ضميرا متصلا أو لا فالأخفش في هذا في الشيء منصوب المحل وهذا

فعل المضاف إلى الظاهر المفعول أو ظرف وإضافة المفرد فالأول والأمر إذا

كان مثنى أو مجموعا على حده أو كان المفعول به فالتعريف كذا فالمفرد

لو نصبه حالا فالذي المردي أخر وإن وجد المعطوف على المجرد

الأول والأمر إن كان مسلة أو مضافا إلى مفرد أو إن كان عند ذلك

باب الصفة المشبهة باسم الفاعل

باب أعمال المصدر

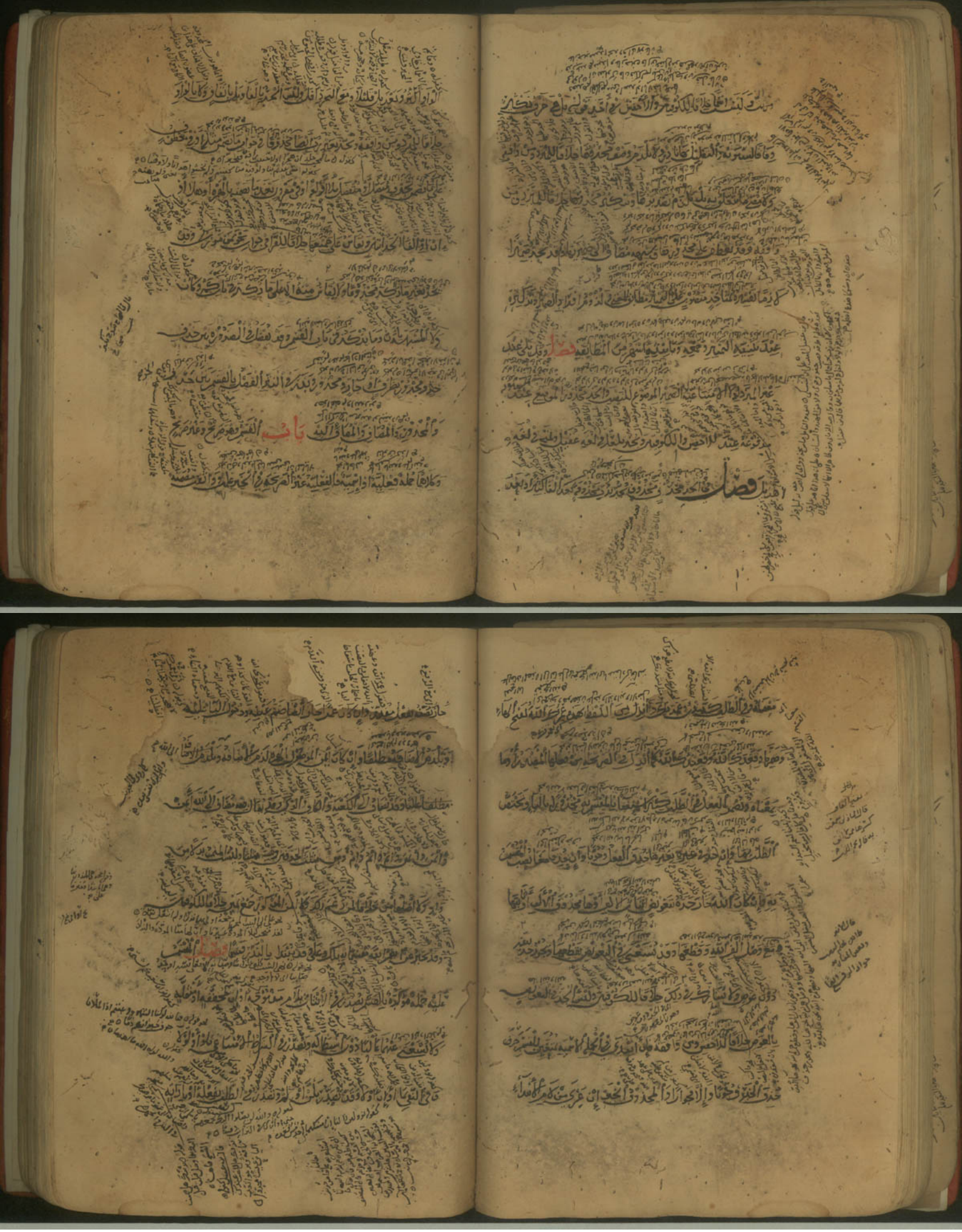

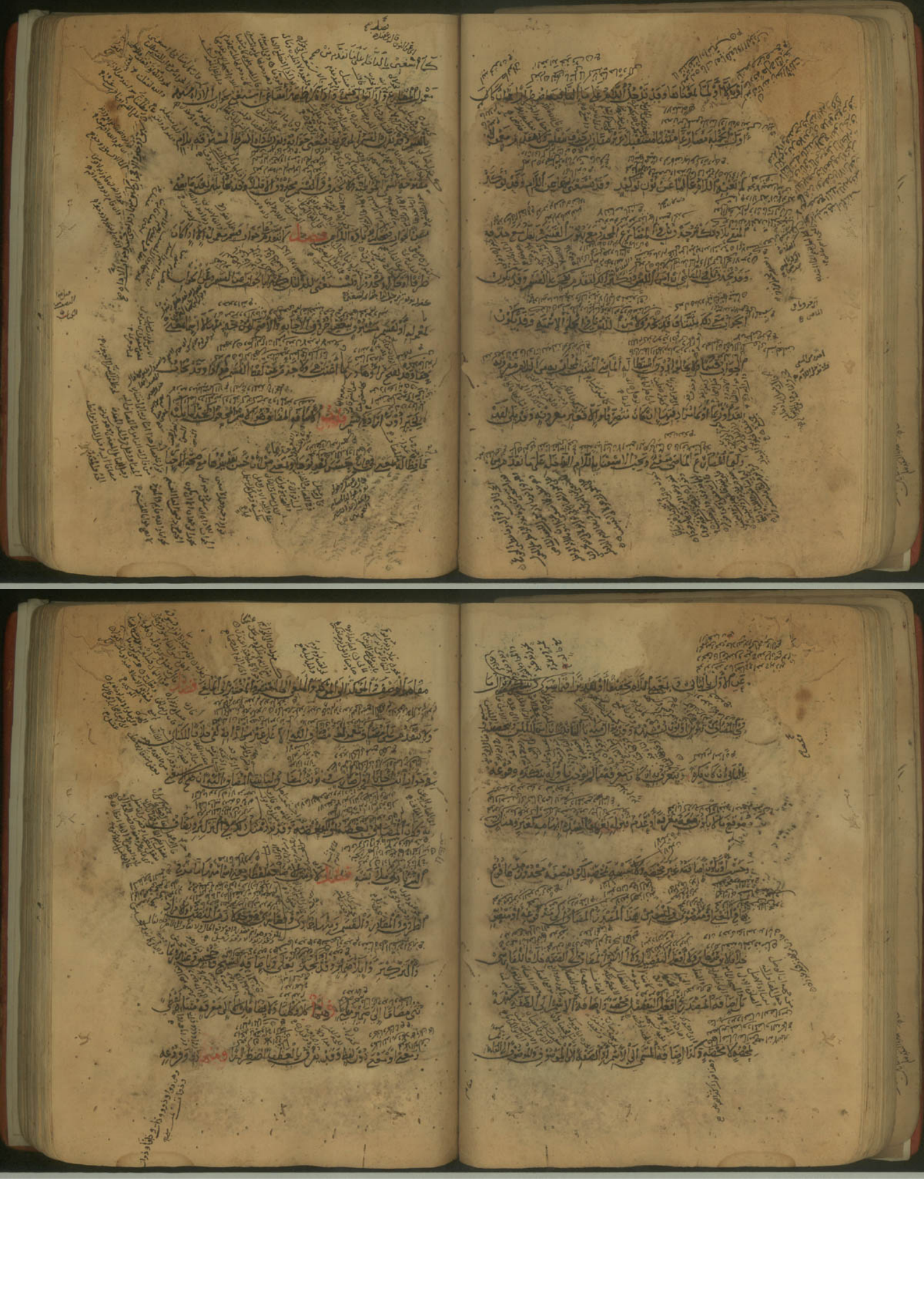

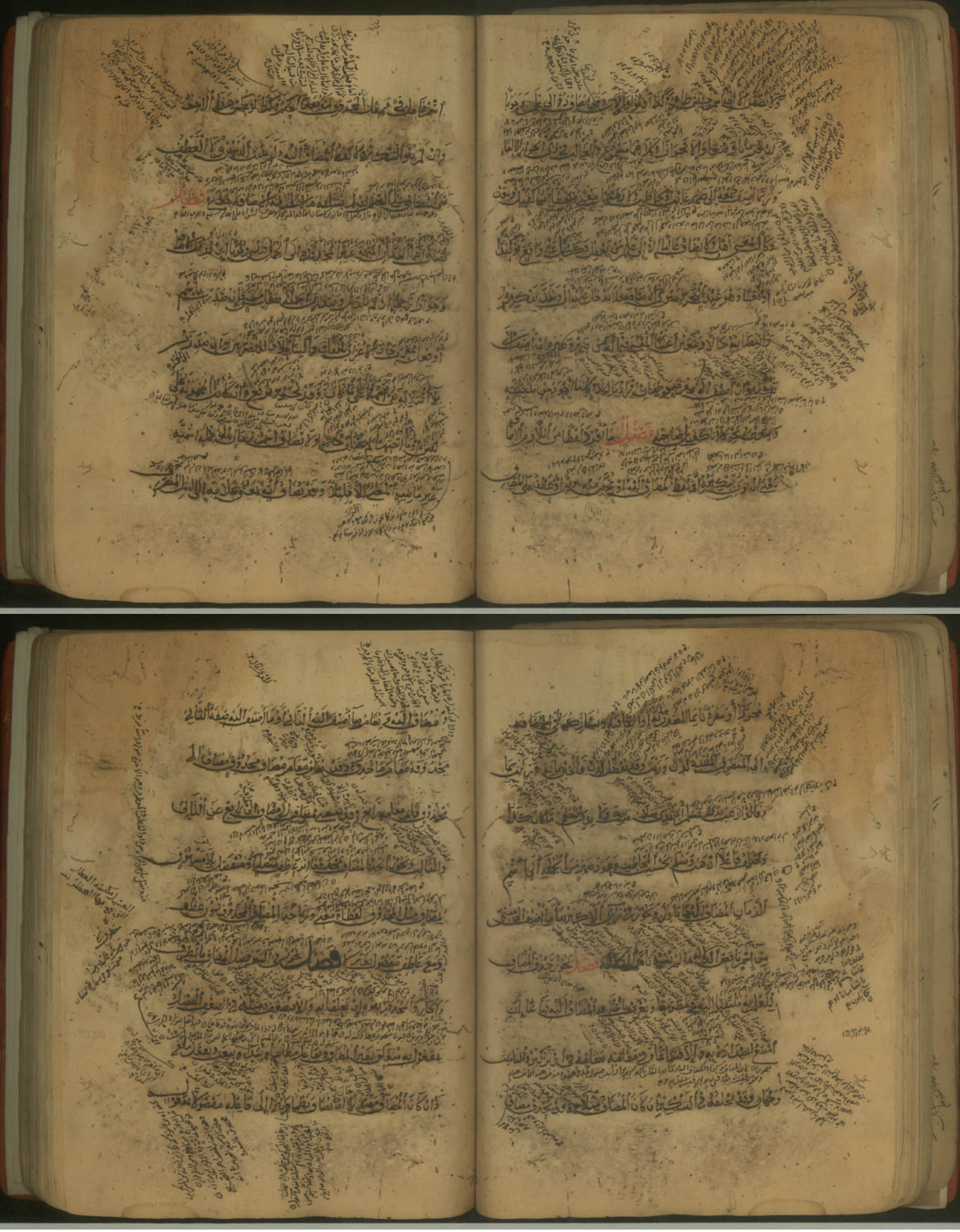

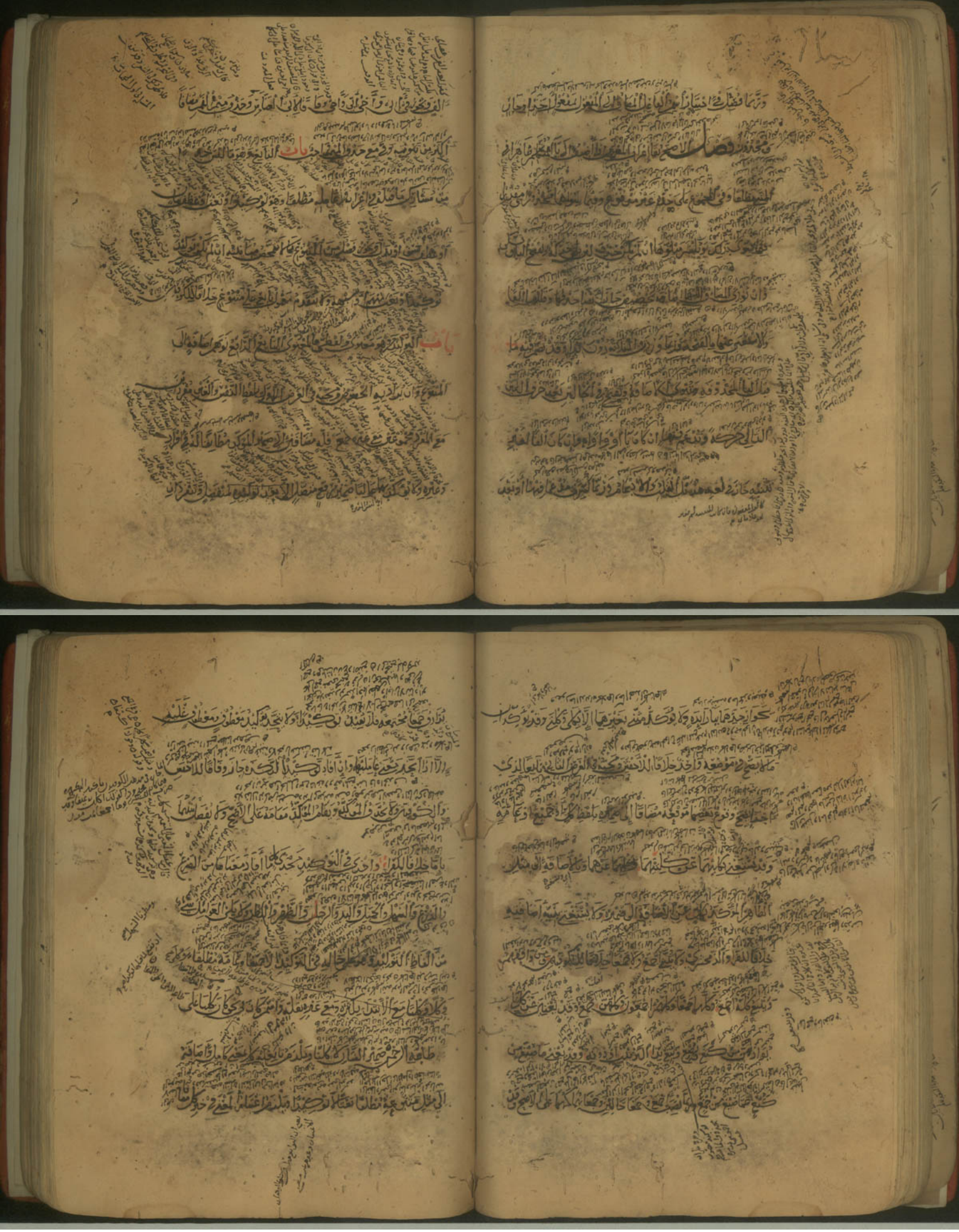

إلى النكرة لا مضافا إلى معرفة ولا يعرض في أجمعين إلى الجار الوقوف بل هو

كعلى في إداره العمر مظلما جاز أما للفظ فصل التوكيد اللفظي

إعاده اللفظ أو نعوته لموافقة لفظه وإن كان المؤكد به ضميرا متصلا

أو حرفا غير حرف إن يعد في غير حرف لا متعلق له مثل غامده أي اعتقض

وإن غدا ولا تخبر ظاهرا حتى عند المؤكد بضمير وفصل الجملة بين

أي أس الليل أدبر من وصلها ولن يكرر الضمير المنفصل المنفصل مطلقا

ويجعل المنفصل المنفصل في محول بتي إياك نؤكد لا بد لها

للكد قدت ما في التوكيد فهو التابع المقصود لا يتعلق وضعا بغيره

منزلة ما تحقيق أو تجسيم في تفصيل أي مدح أي قسم وتحرير أو إبهام أو

تفريد وتوافق المسند في التعريف والتنكير والإفراد وضد ذوق الحد كيف

والثابت على ما ذكر وإما الفعلية وكونه منعوتا والاختصاص أو فشا

أكثر من كونه والتعاقب تابع في الحد غير ما يقوله ذو رباط أي اللغة

وقد تفعل زيد بالتوكيد فصل المنعوت بمفرد أو جملة كالمنعوت بهما

منعوتها نكرة أو معرفة بأل الجنسية وقد ذا الطلبية جملة بقول المحذوف

واقع نعتا أو مشبهة وحكم تابع المنعوت في الحكم تابعه الواقع صلة أو خبر الكبير

المحذوف الخبر قليل ومن الفتية كثير المحذوف منعوتها أسم الزمان

عموما حذف تابعها المحذوف بقي وذو وصف وتخبر نصا حذف المحذوف

غالبا على طرق أو غالبه أي النعت بمفرد مشتق أو شبه المشتق أو شبه

محراه أبدا أو في حال ذو حال الجاري كلون غي وخبر نعت صحيح

وتمييز ذا في نعت صاحب وفرق غي وإذي تراد لا أبدا المنصوب

والجاري في حال ذو حال مظهر وغير مظهر فالمضمر أسماء الخاص

غير المكانية وذو المرفوعة وفرق عطف خواص المبتدأ وهي

وصل وفي نعت كاملا أضاف مضاف إلى صفة وإن سوى واحد فالمضمر

ما نال المنعوت معنى وصل وجد في مضاف إلى الفرع خبر كل نعت الأسبق

وغير المفرد النعت بالمفرد والعدد والقائم مقام مسماه فعد كما في قوله

ما نال المشتق ينصب في المنعوت إما حالا لا بل معرفة وما تجي

ما شئت من تجل شرطية تحذوه الجوابات المقدرة منعوت حالا والفاء

فصل نعت وتعت عبر الواحد بالجملة إذا اختلف وجمع إذا اتفق وجلب الكثير

والعمل عند التعدد في نعت عند التفصيل أعمال راو ونعت العامل في الحد

عمله ومعناه ولفظه وجنسه جاز الاتباع مطلقا حلا فالمن خصص كذا يتعلق فاعلي

فعلا ترف خبر في مبتدأ إن عدم الإخبار وجب القطع بالرفع على أضمار مبتدأ

وبالنصب على إضمار فعل إن صدر الإطراء غير مخصص أو خبر في نعت غير

موصوف ولا ملزوم كالجار محذوف على شرط وإن كان الصدر فلا شرط

فاخبره عن آخر وإن كثر نعوت فعلوم أو مدلول عليه أتبعت أو قطعت

أتبع نعت ذو نعت فتم المتبع وقد يلي النعت أو ما يجي تلك ذو علة

بالواو وتحرز عطف نعت المنعوت على نعت فإن يصلح النعت لما سده العامل جاز

لهذه منه كالمبنية المبعوث إذا نعت بمفرد وظرف وجملة فهم المفرد

وأجرى الجملة عاليا **فصل** من الأسماء ما ينعت به وينعت كاسم الإشارة

وتعينه متعين الحاجة وإن كان جامدا مختصا فهو عطف بيان على الأصح

وبينهما ما لا ينعت ولا ينعت به كالضمير مطلقا خلافا لمن أجاز نعت الضمير

وبينهما ما ينعت ولا ينعت به كالمعرف بأل وما ينعت به ولا ينعت كالمضاف إليه

فصل يقام النعت مقام المنعوت إن عرف وإن نعت بظرف

وجملة أو بأحدهما بشرط كون المنعوت نكرة مخصصة بما قبله من مجرور من أو في

فإن فقد ذلك كله لم يقم النعت والجملة مقامه إلا في شعر أو شبهه

لبعده عما عن موصوف يضاف إليه أو عن محل الجملة وغير ذلك لبعد المفهوم

وقد يكتفى بنية النعت عن لفظه للبيان **باب عطف البيان**

هو التابع الجاري مجرى النعت في إظهار المتبوع وفي التوضيح والتخصيص غالبا

إذ لا يكون إلا في المعارف وصدر به وفي التوكيد والتابع في

النعت تعرف النعت مرحلا فالمعرف تعريفه أولى من جار مجرى لفظه أولا يتبع

كونه أخص من المتبوع على الأصح وحق جعله بدلا إلا إذا قرن بأل مبادرا يعد

أو تبع مجرورا بإضافة صفة مقرونة بأل أو هو غير صالح للإضافة إليها الذي كدل

إذا أفرد تابعا المنادى فإنه ينصب نحو منصوب وينصب رفع لعدم معلوم

وجعل البدل تابعا أولى من جعله بدلا **باب البدل** هو التابع

المقصود بالنسبة العامل بدلا وهو في المتبوع ويخالفه في التعريف

والبدل يكون من مضمر كإن من مضمر كإن ظاهر وما أنهم ربك جعل

في كبدل إن لم يعد ضمير ما فإن أبدل منه شيء بدل الكل من كل أو وافق

أنصافه أكثر كبدل التابعين وفي الإفراد وقد يبدل سالم يفصل التفصيل وقد

يعدل لفظا إن كان مع التابعين تابعا بيان وكل تبع حيث ظاهر عبر

إحاطة الأول بل وتبين لك تعين أن ذلك على التعين الأول وبدل المشتمل إن بان

الأول وضح الأمر فيه عنه ولم يكن مقصودا وبدل الضد إن بان

الأول مطلقا وقصد والإضراب عن غلط وتحقيق بدل النعت والإضمار

بإيقاعهما ضمير الحاضر كبدل وبعض منه أو ما يقوم مقامه **فصل**

المشتمل في بدل الغلط الاشتمال هو الأول إجمالا ثم تفصيله الثاني والتفاصيل

والبدل يكون لكل اسم معتمد عليه وقد يكون في الكلام قد يستغنى

في الجملة بالبدل عن لفظ المبدل منه ويقدر البدل بهما أو بأحدهما أن يضمر

منعوتها وقد تبدل جملة من مفرد وتبدل فعلا من فعل من أفعال المعنى ويأتي

بيان وما فصل منه كون ركاب وأي فهذه البدل والقطع وإن كان غير مرادف

نعت وقطعه إن لم يتوسط محدث وبدل عند اجتماع التوابع بالنعت

ثم بعطف البيان ثم بالبدل ثم بالنسق **باب المعطوف بعطف**

النسق وهو المجموع الحاصل بأحد حروفه وهي الواو والفاء وثم وحتى وأم وأو

وبل ولا ولكن وإما وإما وإما وإما وإما وإما وإما وإما وإما وإما وإما

وإن على وإما لا لا حتى وإن لا لكن لا لا لكن وإن لا لا لا لا لا لا لا لا لا لا لا لا

للصاحب المشهور والسنة الاولى التي هي لعطاي تعني وذلك الا لفظ الا معنى

بوكل اما طرق ان اقتضا اصل ما دنفر الواو ويكون تشعيها الى كم مختلا

للمعتبر نحو اب ولتاخير كثيره وللتقديم نقله وبعد الا تشعيها

عنها وغطف ما الشعني عنه ويجوز ان يعطف بها بعض منفوعها لتفضيلا

وتعامل خفض على عامل ظاهر يجيئها معنى في حين وان عطف على منفي عن

مستند ولم تقصد المعيه ولسوا الا موكره وقد يظهر ارادة اب ابن

اللبس ويقال في ثمرة تمت تمت وتشركها الفاء الذي يتبع ثم ما لهما

والفا الفاطفة جملة او صفة السببية فالتاء وقد يكون معها مهملة

وتسد الفا بعطف مفصل على مجمل متحد ويتنوع الا لكفا تقدم

وتاجيد فيها تصير جملة او صفة او حرف قد تقع موقع ثم موقعها

وقد تحمل على الفاء على الواو بالدار وفا قال الاخفش وقد تقع ثم في عطف

المقدم بالزمان اختلافا تبين اللفظا المعطوف يحتمل بعض منفوعه وبعضه

واعانة لدور زيادة او نقص مفيد ركنها وان عطف على محذوف مرا عاده

الحاجة بالمعنى العطف ولا تقصر تبين باعلى الاصح وام منقطعا او منقطعا المنقطعا

المشترقة هو صالح موضع الاخرى تاخذ وتوقف المنطبعة ناسوا الفاء في

اصل ابا مع الاشتقاق ورزقه وعطفها المزة قليلا وفصل ام فما عطف عليه كثيرا

مع وصلها واو لسبك الاشتراك محذوفا او اهمالها او اضرابا وخبر وتعاقب الواو والا ما

كثيرا وفي عطف الصاحب والمجيد قليلا وتوافق لا تعد الا والنفي والمغني

سد او تعين ارادة ام اقتران وفيه هو تسالغة تمييه وقد تبدل

منها الاول ياء وقد تستغني عن الاول بالثانية وياء عنا وربما استغني

عنها بالاولى وربما استغني عن واو اما والا صلا ان وما وقد يستعمل اضطرارا

والمعطوف بل معنى لا تعد لا تهي ان يعني صريح وما ولا وتعد بحاب المكوره

موطاية او مدرا ومرجوع عنه وقد يكون بل رجوعا عما ادى المتقدم

او تلينها على تحاربا الى المتاخره وقد فسرها قبل بل لتاكيد النفي

في غيره ولكن قبل المفرد تعد بهي اي نفي كجد ولعطف بلا بعد مرا وخبر

تثبت ان يكن عطفا لا يشترط في صحة العطف وقوع المعطوف عليه والا تقدير العامل

بعد العاطف بل يشترط صلاحية المعطوف واما هو حقيقة لتاسيده العامل

وتصفة العطف على صحة الرفع المنفصل ما لم يتصل بكاف بدا وغيره او لفصل

العاطف بلا وصحة النصب المتصلة العطف عليه كالظاهر ومنازة الحالين الضمير

المنفصلان وان يعطف على ضمير جر اخيره اعاده الجار لم يلزم في فما

لتوبيخ والاخفش واكله فيه وجاز الاخر العطف على عامل ان كان احدهما الى الصلة

المعطوف بما العاطف او الفصل بلا والاصح المنع مطلقا وما اوهما لحوا وحده

بحذف مدلول عليه ما قبل العاطف **فصل** قد يحذف الواو مع معطوفها وذلك

وتصار كهارم الاول الفاء ذي الباقي وتغني عن المعطوف عليه الحذف

بالواو كثيرا وبالفا قليلا بعد ذكر مع او وقد يقدم المعطوف بالواو

للضرورة وان عطف معطوف وعطف عليه مذكور بعد كما تاليه فما فعيد الكلام

وجاز الوجهان في الفاء وتعطف

الفعل على الاسم والاسم على الفعل والماضي على المضارع والمضارع على الماضي

ان اتحد جنس الاول والثاني مالتا وقد يفصل بين المعاطف والمعطوف

انما يكون بفعل يظهر في جار ومجرور ولا يخص بالشعر خلافا لابي علي وابن كيسان

محذوفا عند الحجاز ونصب بفعل مضمر

باب النداء

المنادى منصوب لفظا

او تقديرا يا نادي الازمر الاكثر استعمالا يا وهي معنا ومع قصد الانشاء كيه

الاستغاثة وجعلها هي كسوف سنة والعذر همزة وفي النعت جنيفة وفكا

يا وانا او هنا او اذا اذا وهي الاربع الدالة المستغاث والمتعجب

منه والمبدوء بها جملة مع اثر الاشارة والمبني للنداء وقد يحذف المنادى

وقال الامير الذي عاقبلدم يا وان ولهم البنات وجبلهم للنفسه لا الليلة

وقد تعمل عامل المنادى في المفعول والظرف والحال وفي الفصل حرف النداء بامر

بنفي المنادى لفظا او تقديرا على ما نوع به لو لم يكن بالمنادى ان كان المعرف مستقلا ام اذا

بقصد واقبال عند محذوف باللام وكلا عامل فما بعده وكلا ممكن قبال البدل بعطف

نحو زيد ما وصف من موصوف بعطف واقبال وكلا يجوز صرف المنادى الصالح للاداة واللام

جلافا لعلة ليس لبنا ممنوع النعت خلافا للاصمعي وجوز فتح ذي الصفة الطاهرة

انما كان علما ووصف بان مضاف الى علم لا ان وصف بعلم خلافا للكوفيين

وزعاصم الانزل تابعا ونحو يا فلان بن فلان وياصاحب بن صاحب

وزيا تشديد بن سيد فيجوز في الصفة في الندا موجب عنده حذف وتنوينه لفظا

والعرب الخالين حظا وان يوزن فللضرورة وليس مركبا فيكون عند ثم اما

ما قبل الثاني ما نعته خلافا للفارسي والوصف بالله كالوصف بابن في الوصف

في غير الندا وجاز وتحذف ولنون المفعول الحق للبيت ومثل ياوه عند الخليل

لا عند يونس فان كان ذا الضد واحد يبنى القاف وتفرق مصرا او ينصب ما يوف

اضطرارا من شاذ في شعر

فصل

لا يتابع منادى حذف والندا والتعريف والالف واللام

غير المصدر ما حلا مسمى اولا يس مثبت بدخلا فالكوفي في جاء زيد

مطلقا ويوصف بالمحلى مرفوعا او منصوبا مصدرا ما وانما اسار الى منصوبا

منادى بها التنبيه ويوصف بالمنادى صفة ولا يتبع موصوله بالمرفوع خبرا لمبتدا

فيستحق وفي خلافا للاخفش في احد قوليه ولا جاز الوصف خلافا للمازني ولا يتبع

عن الصفة المذكورة ولا يتبعها عند هاء اشير الاسارة في صفة مكلا

يتبع عند كلي وعند هاي عند وفي فتان الله وما الله والاسم اللهم عند

في الاضطرار يا اللهم

فصل

لتابع غير اي واسم الاسارة من مبني

كمرفوع ان كان غير مضاف والنصب ما لم يكن بكل او مبني فاجاز ما من

فلها ما نعت ما لها صار ترخلا فالذي والكوفي في نحو زيد يا ايها

المسوي المزين يا ايها عند الخليل وسيبويه والمازني ومرفوع عند

ابي عمرو ويونس وعلى الحذف والموصوف نحو الحمد كالخليل وفي نحو الذي

كابي عمرو وان اضيف تابع المنادى وجب نصبه مطلقا ما لم يكن كالحسن الوجه

فله ما للحسن فيجوز رفع النعت في نحو يا زيد صاحب خلافا لابن الانباري

وتابع يعني المنادى مجرور على اللفظ وإن كان مع تابعه المنادى صالحين

به دلالة العينية باعتبار الأصل في غير الحضور باعتبار الجار والثاني

في نحو يا زيد وزيد مضموم ومنصوب والأول في نحو يا تميم

عدي مضموم أو منصوب والثاني منصوب لا غير **فصل** حال المضاف إلى الياء

إن أضيف إليه المنادى كحاله إن أضيف إليه مجرده إلا الأمر والعم المضاف

إليها أب فاستعملها غالبا بفتح الميم وكسرها أو بها تنبيه

أو قلبت ألفا وبا يا بنؤما عن المنكر وكسرها أكثر من فتحها

وحذفها ما في الأخير والوقف جاز **فصل** يقال للمنادى غير المضاف

يا سيدي في الكثير وياهن وياهنان وياهنون وفي الثاني يا هنات

وياهنات وقد يلي واحدهن ما يلي أحد المبدوء بميمه يا هناه

بالكسر والضم وليس إلا بدكاس الذام خلافا لأكثر النحويين **باب**

الاستغاثة والتعجب المسمى بالمستغاث المنادى أو معه مجرورا باللام مفتوحة

ما تحذر في غير النداء ويكسر اللام مع المضمر وغير العاقل معه يا

ومع المستغاث من أجله وقد يحذف المستغاث عنه إن علم فيبقى المستغاث

وقد يحذف المستغاث فقط يا المستغاث من أجله وإن ولي يا اسم المنادى

مجاز جاز فتح اللام بلا غير استغاثة وكسرها بإغاثة

من أجله وكون المستغاث محذوفا وربما كان المستغاث مستغاثا من أجله

وقد يزاد وليس لام الاستغاثة بعض الأحيان فالكوفيون يرتبطانها الكلف

باب الندبة

المندوب وربما يعبر عنها في التعجب **فصل** الذي به المندوب هو

المذكور بعدها أو والمجعل لفقده جنسه أو حكما أو توجعا لكونه محل الم

أو مبينه ولا يلزم اسم جنس مفرد وكاصبر كالاسم أسلوبه وكل موصول لصلة

تعينه ويساوي المنادى في غير المنادى كمن الأقسام والأحكام ويتعلق

أبدلوه وأعيد حرف اللين ويلحق جوازا بعد ما ثم به الألف لفتح ما منعوها

سحبكا وحذف إن كان ألفا أو تنوينا أو ياء إضافة مضافا إليه المندوب

وقد يصرح وقد يلحق ألف الندبة بغير المندوب والمحذوف ما أضافه تعينه ويقال

عليه وفاقا للزمخشري وقد يلحق ما يرى غير مندوب ولا مستغاث حال السنوته

وتلتها في الغالب سائلة وشبهه هاء سكتة بحذف وصلا وربما تثبت

ما كسوره أو مضمومه ويستغنى عنها وعن الألف فيما آخره ألف بها وآخر الحذف

هذه ذي ألف التأنيث المهموزة حال الندبة **فصل** تبدل ألف

الندبة مما ليس من كسرة أصلا وتابعه أو ضمة أو واوه وزنا جمال الدين

اللبن على الاستغناء بالفتحة والألف عن الكسرة والياء وقلبها يا

تعوض أيضا حين حذفها للمنصرف ولا يغلب بعد كسرة فعال

بعد كسرة أعراب لا تحذف لا جلها تنوين كسرة ولا فتح لا يستغنى عنها

بالفتحة حلافا للكوفيين في المسائل الأربع **باب** الأسماء اللازمة

للنداء وهي فلة ومطرمان وملامان وملامان ولؤمان ولؤمان

والمعدول إلى فعل في ندبة المذكر والأنثى فعال عند الكسائي وعند المبرد

وقد والذي الآخر مندوب في الملاذ المحذوف فما ليس بنوه وقد يقال

رجل مكلم ذان وملاثمان وامرأة ملاثمانة وقوم مسلمون فلا نا عن فلان

باب الترخيم

وقد يحذف له الحاء من الصدور ذات المبادي المبنية

إن كان مؤنثا بالهاء مطلقا أو علما زائدا على الثلاثة تحذف وعجزه إن كان

مذكرا ومع الألف إن كان اثنتي عشرة وإن كان مفردا فبحذف

آخره مطلقا إن لم يكن هاء تأنيث مسبوقة من حذف لفظ ساكن زائد مذوف

بحذفه بجانبه طاهرة أو مقدرة وبأكثر من حذف زائد الأقعد

مضمون خلافا للفراء في نحو عماد وسعيد مزيدة ولمحذوف في نحو فرزدق

وغير تنوين لا يترخم الثلاثي المحذوف الوسط العارض من هاء التأنيث خلافا

على المرخم بحذفها عن إعادتها أو بقلب ألفها ويترخم

الصدور مبادي ما ليس مبادي من صالح للنداء دون علامة عليه وهاء

تأنيث على تقدير التمام بإجماع وعلى نية المحذوف خلافا للمبرد ولا ترخيم

في غيرها مبادي غاية من الشذوذ إلا ما سمع بإجماع وأظهر لكل ما في

الاستعمال وشاع ترخيم المبادي المضاف لمحذوف أخذ المضاف النبوي بترخيم المضاف

النبي بإشارة وحذف أبي المضاف

باب الاختصاص

المتكلم بعد ضمير يخصه أو يشاركه فيه تأكيد الاختصاص أي أيها

تعظيمها ما لها في الندا إلا حرفه وتقوم مقامها منصوبا أثر النداء

على مفهوم الضمير مفرق بكلمة أو الإضافة وقد يكون علما

وقد يلي هذا الاختصاص ضمير مخاطب

باب التحذير والإغراء

الحق بما ينصب محذرا إياك وإياي منصوبا أو معطوفا عليه المحذوف إياك واتق

وتعدى وسهل من المضارع الخاطب معطوفا عليه المحذوف إما ضمائر

يلتزم مع أو الواو وبعدها ولا يكون المحذوف ظاهرا ولا ضمير غائب إلا وهو

معطوف وسد إياك أو الواو من وجهين ولا يلتزم الاضمار الا مع إياك

أو مكررا أو معطوفا أو معطوفا عليه ولا يحذف العاطف بعد إياك أو المحذر

منصوب بإضمار ناصب آخر أو محذوف لمن ولقد نهاهم أن تفعل كاف وكم القهقرى

فصل

وهذا الباب مؤكد ومعطوفا عليه فلمعنى غيره

وينصب المغري بظاهر آخر أو مقدر أو معطوفا عليه بإضمار الذي

أو سببه ولا تمنع الاظهار دون عطف ولا يكرر ذو تمام ربع المكرر

ولا تعطف في الباب الا بالواو ولكن قائله ما تعطف معه خاص

فصل

انهج بالتحذير والاغراء الواو اضمار الكاصبي مع نحو كلبه وامرا

وامرا ونفسه والجار على البدل اجتمعا سوى بدل ومن انت

زيدا وكل شيء ولا هيل ولا سيما وهل او لا زعمايك وانا ما بي قائل

واعلم

الليل النهار مرحبا واهلا وهلا وعد نزك ودبار الاجتناب ما مثار

اعطني دع وازميل وانتبه وتذكر واصنع ولا تبك ولا الوهمن يجد

راجيت وانت وطنت واحضر ازكر وبقبل بهذه ما يتسلد عامله

عامل ما قبله اضمن حماة وصحا وما تمر في المعنى مسار لما قبله

في عامله او فما نابت عنه ولا تمنع الاظهار لمذكر الاشغال وما قبل كلانما

ولمرا ولا تمنع ولا سيما خير ومن امر زيدا اي كلانما قد زني وكلك امره ولا تركب

وكل انت كلامك زيدا او ذلك **باب** ابنية الفعل ومعانيها ما منها

المجرد مبنيا للفاعل فعل وفعل وفعل وفعل لمجهول مطبوع عليه

فهو فاعل به او كمطبوع عليه او شبيه باحدهما ولم يرد باتي الفعل الا هذا

ولا يقصد فاتي للدوام الا فهو ولا مضاعفا الا قليلا مستردا ولا ولا متعديا

الا بتقدير او بحذف ولا عن مضموم عين صارعه الا بتداخل ولا في اسم فاعل

فعيل وفعل وفعل فاتا وافعل وفعل وفعال وفعال وفعال

وفعل وفعل وفعل وفعل **فصل** يخص عن مضارع فعل الفتح وليس

وهو من وعد ووزن ووفى ووزن ووزن ووزن ووزن ووزن ووزن في مضارع

حسب ونعم وليس ودع وخذ وولي وهل وخبا في شعره

فلك يفعل ووري الزند يوري وفضل ليس يفضل المضارع فعل عن مضارع

فعل ولذ فر فعل الكرم تعدية ولذ غلب وضعه للتعوذ اللازمة ولذ الجرب

والذ الواب وكبر عضا وفي تسار فعل ويغني لذ وما في الباقي اللام

وسما غاف غاد ويطاوع فعل كذا وتشاق عنه وعن فعل من منهما

من الاسماء لعله **فصل** ثم الباقي من متعدي فعل فاعل ومن

كارمه على فعل وفعل وفعلا ولا وفعل على فاعل وفعيل ولذ فعيل

في المعنى عن فعل وقد يشرك فعل فعلا وفعل افعل وفعلان وربما شاركت

الدلالة **فصل** لفعل لعله ولذو من معانيه علة المثال والبناء

عن فعل في المضاعف والبناء العين واحد وفعوعة من اسماء الاصبار الفعل

او انا الله او عمل بها وقد يطاع لجملها او عمل فعلا او اخذ منها ومن معاني

فعل الجمع والتفريق والاعطاء والمنع والامتناع والابدال والتعليق والدفع

والتحويل والتحول والاشعار والتشابه والتسمية والتهديد والدعي والاخلاء

والصيرورة ولا تفتح عن مضارع فعل دون سدوز ان لم انك او الكلام جلية بك

تكسر او تضم تحبيلا ان لم يشهر احد الامرين او الامر يشبه كالترام الطرز

عند عين ثم عاين ما فاء واو وعند الجمع فما عنده ياء وعند غير

طي فيها لامه ياء وعنده غير حلقيه والترم اكثر الضاد والمضاعف الكلام

غير المحفوظ صحة والظن فيما عدته او كمنة واو وليس احدهما خلفا وفي

المضاعف المتعدي غير المحفوظ كسره وفيما لغلبة المقابل خالياً بين

مثلهم الكسر والانا غير الحاتي فيه خلافا للكسائي وقد يحذف الحلبي عينه

بضم او كسر او فتحها او فتحتان فصل لكسر يا فعل احد المضارع ان كان ماضيه

غير ثلاث ولم تنذر بيا المطاوعة او منهما وضم او لثان كان ماضيه

رباعيا والا فتح وتخصيصه عند الجار ان ما لم يكن لغيره يأتي الماضي

او زيد اوله تا بغيا زيادة او همزة وصل وكسر ثانيه نظلما في مضارع

اي وجل بخوف وزيادة على تعلم يذهب وتهيب وعلى تيم فصل

انفرد الرباعي بفعلل لا فعلا وسعديا المغايرة لليده وقد يضاع من اثنين باعي

لعل تسماه او لحاكاية او لحكاية في صوته او اصابته او الاظهار وقد يضاع من

مزيد الاحتمال حكاية فصل من مثل المزيد فيه افعل وهو للتعدية

او للكثرة او للصيرورة او للاعانة او للتعرض وللسلب او الالقاء الشيء

ما صنع منه او تحمل الشيء صاحب ما هو مشتق منه او تجعله صاحبه

نحو اعشب المكان اذا صار ذا عشب وهكذا الصيرورة اي صار عطرا وما اشبه ذلك

نحو اعطر المكان اذا صار ذا عطر

نحو ما او للدعاء عبد او رمان او حكاية او لموافقة ثلاثي او لاغنائه

عنه او لمطاوعة فعل ومنها فعل وهو للتعدية وللكثرة وللسلب

وللتوجه وتحمل الشيء لمعنى ما صنع منه ولاختصار حكاية ولموافقة فعل

وفعل ولاغنائهما منها تفعل وهو لمطاوعة فعل وللتكلف وللتجنب

وللتعدية وللسلب مما اشتق منه وللتعلل وللاتخاذ وللمهلة الفعل

وعن افعل وفعل عنه افتعل فيما ماد لا فوق اد واو او منهم او نون وفي

يشاركه فيما لتركه وتغني عنه ومنها المفتعل للطلب وللتمني والاتخاذ والمبالغة

ليس لمعنى ما صنع الفعل كذلك ولمطاوعة افعل وموافقته وموافقة

تفعل وافتعل والمجرد والاغناء عنه وعن فعل ومنها لدلالة افعل على ضدها

الفعل لا تفعل الكلام دون شد وزد وقد يلي عينه الف وقد يدل على

غيبة وزيادة مطاوع فعل وقد يدل على غير نون وعند وافعام العروض

مع الالف كثيرة وزنه قليل ومنها افعوعل للمبالغة وللصيرورة وقد يوافق

المفعلل ومطاوع فعلل وافعوعل ايضا مفتعل وكذا ما بدر من افعوعل وتفعلل

وايضا فوعل وفعول وفعلل وفي الزيادة وفعل وفعل وفعلل وفعلل

في مثله وموافقة استفعل وموافقة المجرد ولاغنائه عنه وعن فعل وموافقة

منها فاعل لا فيسام الفاعلية والمفعولية لفظا والاشتراك فيها معنى وقيل

افعل ذي التعدية والمجرد ولاغنائهما منها فاعل لاشتراك في الفاعلية

لفظا وفيها وفي المفعولية معنى والتحليل ان ترك المفعول كان فاعل لمطاوعة

فاعل الموافق افعل وموافقة المجرد وموافقة افعل والاغناء عنه وان

تعدى فاعل او تفعل دون التا الى مفعول ثم تعدى معها الى واحد والاثر

ومنها افعل وهو للاتخاذ وللنسب وللفعل الفاعل بنفسه وللتجرد ولمطاوعة

افعل وموافقة فاعل وتفعل والمفعل والمجرد والاغناء ومنها افعل

لمطاوعة فعل لا فاعل وفي مطاوع افعل وفي مشاركة المجرد في تغني عنه

وهو واصطلبل لمطاوعه فعلل لحقيقتها أو تقديرا والجوا فعنلل فعنلى

وافعلل وافعنلل الثاني الآخر والجاني ما سوا الهمزة زائد نادر وافعلل

بنا مقتضب قد نظاع فعلل والالحاق به نادر **فصل** كما هذه الأمثلة للتعدي

فاعل الافعال وافعال وافعلل وما طاوع متعديا الواحد والحق لا يتعدى

وزيما عدى افعنلل وافعنلى وهذه غير افعال المهموز الاول هو فعل

فصل فعال للمعتل العامي ان للمعتل العين اجوف وللمعتل اللام ناقص

وللمعتل اصلين معتلين او معتلا او مضاعفا فيف فان اتصل المختلان كهي

تعرفون فان انفصلا فمعروف **فصل** صيغة فعل الامر من كل فعل

كمضارعه المحذوف المحذوف اوله فان لم يكن من افعل وسكن تالي محذوف

المضارعة لفظا او همزة الوصل وان كان من فعل افتح الهمزة مطلقا

باب همزة الوصل المبدوء بها في الافعال الماضية اما مسبوقة بالسين

ومضارعها والامر منها ومن الثلاثي السالم في مضارعه لفظا عند جحد

اوله وفي ان وانس وامرؤ وانا بها واسم واست وابنم وابن المخصوص بالضم

والمبدوء به الى وتفتح موهدين وتضم مع غيرهما قبل ضمة اصلية موخرة او

مقدرة وتسر قبل الضمة الاصلية وتكسر فيما سوا ذلك وقد تكسر في امرؤ تماما

كسرت قبل الضمة الاصلية واجلها الكسر عند الاخر **فصل**

لا تثبت همزة الوصل عند مبدوء بها الا في ضرورة ما لم يكن مفتوحة بل همزة استفهام

وتفعلة ومفعل مثلث العين محذوفا التاء ومفعول ومفعولة وفاعل وفاعلة

والعالي ان يغير بفعالة وفعولة المعاني الثابتة وبفعالة المحذوف منها

وبفعالى ما فيه تاء وبفعالة الادواء والاصوات وتفعيل الاصوات وصوت الستة

وبفعلان ما فيه تقلب وبفعلان الابراء من وبفعلة الالوان والمقيدين المتعدي

من فعل مطلقا ومن فعل المفهم عملا بالفهم وفعال من الثلاثي من فعل فعل ومن فعل

فعل ما لم يعلم فيه فعالة او فعال او فعيل او فعلان فيقدر فيه فعل ذلك

عالة بفعله وعلى الهيئة بفعله ما لم يوضع المصدر عليهما وشذ نحو تبا له وفي

باب مصادر

عن الثلاثي قياس المصدر من كل ما مضى اوله

همزة وفعل بكسر ثانيه وياه لفعيل اخره من كل ما مضى اوله تاء المطاوعة

أو شبهها تقدم ما قلب آخره إن صح إلا آخره والأخلف الصحيح الحشو ويصاغ من

أفعل على أفعال ومن فعل على فعيل وقد تشركه فعلة وتغني عنه غالبا

فعالة فهو وجوبا في المعتل ويؤتى بها تارة بالتاء

ومصدر فاعل فعالة وفعال وندر فيما فيه تاء ومصدر فعلل والملحق

بزيادتها التائية آخره أو بكسر أوله وزيادة الياء قبل آخره في أول هذا إن كان

كالزلزال خماسيا والغالب أن يراد به حسيا أسرعا عمل وتمادوا وكذلك كصرصر

فعل وندر فعال فعلا وفاعل فعالا وفعال فعالا وأفعلان

وفعلل فعللا وفعلا وندر فعال غير مصدر ما لم يندر أو أغنى عنه

ما أو أنثت منه فعالة غير مصدر وبحثي الكسر عن أبنية الفعال

أو العقلي ونعني العقلي الصاعد التعاعيل فلزم بالتائية الأفعال

والاستفعال تغليبا الغير عوما عن الجمع وذوي تماما على منها وكلمن تأمله

الباب تحدث منها كالعلم على المرء ويصاغ مثل أخي منعوا لكل منها دلالة على حدثه

أو زمانه أو مكانه **فصل** المصدر يحكى على زنة أسم المفعول في الثلاثي قلة

وفي غيره كثيرا وربما جاء في الثلاثي بلفظ اسم الفاعل **باب**

ما يدل على المعنى في أوله لغير ما تقدم وليس بصفة يصاغ من الفعل الثلاثي

مفعل فيفتح عينه مرادا به المصدر والزمان أو المكان إن اعتلت لامه

مطلقا أو صحت ولم تكسر عين مضارعه فإن كسرت صحت في المراد به المصدر

وكسرت في المراد به الزمان أو المكان وما عينه ياء في ذلك كغيره

أو مفعلة وقد يقال في المحل مفعلة أو مفعل وأو فمن مفعل وهو مفعلة

ومفعل به نادر وصاغ لآلة الفعل الثلاثي مثال مفعل أو مفعال وهو مفعل

أو مفعلة أو فعال وسد بالقص مسعفة ومنجل ومدق ومنجل وهو مفعلة ومنطال

فالنبع مسارة ومنقل ومنبه **باب أسماء الأفعال**

أسماء الأفعال ألفاظ تقوم مقامها غير منصرفة نصرها وكلمة الزاسا وهلما

عاملة في التعدي واللزوم والإظهار والإضمار حكم الأفعال المعلى

وكلا علامة للمضارع لها وبدونه مع شبهها في عدم التصرف

دلت على ذلك فعلته والزمها أو ابن وقد تدل على حدث ما أي خاص

وقد تضمن معنى التعجب أو الاستفهام أو التعجب بحسان أو سدم

أو محرفة أو مقصورة على السماع وهو ألى وألى وألبرم عند طي الضم مظلما

في المنوع مما تحت من وقاف وقاوا وسد حتى جميع ذلك وكسر تصرف

ومنقوف ومنبذ حل وحجز ومشفق ومضلة ومن مع فرقه وقد يكون مفعولا

وماوية ومعضية ومرية ومنشار وحجة به مع الفتح مقلع مفرق

تعشر مسكن مجلى مدق تجمع مناص مدمة من الرمام مدب النمل ملوى

الأبل محجر محجرة مقلة مقلة منزلة مهنبة مضربة السيف من صبع

موجل موقعة البقاء محجرة محسبة على مضية ديار مهلكة مهلكة مقدرة

مأربة مفرقة مسرفة مذرعة وكسر يحكى مفعل حتى مهلك الأمعوق مهلك

وما كان مبتدئ **فصل** يصاغ من الثلاثي الفعل على حد سبعة أبواب

أو اشعطانا من لست حتى يعقبه أفل وهلا يعقبه شكل وأشرع يبعد

هنيئا وأنهاك محذوفا مطلقا بدون رد وأنهاك وأنهاك للتعجب

أي في مكان أو مثل الآخر بدون رد ولو بدل النادبون جاز يا طاهر

مجرى طاهر مصدر لأن فعل لفظا وقد يجعل بعض الناقصة

الحذف فقط محذوفا مثلوا كأي أكطار بحسب الجمع وخلفه فهم لها مصرفة

نصر بعد قبلها لا حصل وأقبل هلا المحاربة ولا قدم أو أقبل هذا

وحتل وحتهلا وحتهلا لا تدون الصاد ولا مهل تبدو زوبد ما لم ينقض خلا الأف

قصد رأيا عنا ذو مفردا أو مضافا إلى المفعول أو نعتا لمصدر بذلك

أي مقدر ولا أشرع هيت وهيا وهيتا وهيتك وهيتك ولبيك ولبيك

ولا تحرصه ولا تلتفت إليها وقمه ولجد الله ولا عدها ولا شتجب أمين

وأمين قرار قوس ولمرتين وقرار وبعد هيهات ولسرع شرعان وكمان

مثلين لا يرف سنان ولا بطا بطا أي ولا عجرا هاوي وأو لا توجع

أوه ولا تعجل أو ما لم يوند بالتاء فلتنصب مضف وقد ترفع ولا تكرر تحم

وكح ولا خبه هاذ لا تسبي بحال فقط وقد ترفع الوجهين وهنا ظرف وهنا

جاء هيت مجاهد كثيرا وعند غالب فلتبلك كانت لمعنى أثبت في عندك

ولدي وزنه لمعنى خذ ووزن لمعنى ناحد وأما دعلى لمعنى تقدم وإليك

وإلى لمعنى تعج وأنجى عليك وعلى وعليه لمعنى تقدم والبك الدم وإلى

ولبلدم وتقلبت على هذه الكتاب ولا تقدم عند حمزة على فوق إلا

ووافق سيبويه في القياس على فعال وسمع الأخفش من العرب الفصحاء

على عبد الله وزنا موضع الصفة المارة المنصرفة وأما خواهرها محذوفة

لا مرفوع حلا فالمفرد ولا منصوب حلا فالذي يتقدم عنه

غيره معمول عنها مالون منها كرم وما لم يكون معرفة وكتابا مبيع لسبه

أحد وولد وأما النائبة عن الأفعال وعدم مصاحبة العوامل وما اتلفت

معمد زيد أو قليلة لم يعمل منها باب وضع الأصوات مالد خذ كميلا

للخيل وغدش للغراب وهيد وهقيد وهاذ وزبة وغة وغا وغيه وجوب

وجاي وغاي وهاب للإبل وهيخ وعاج وجال للناقة وخل وحلا وجاب

وجبت وجاه للبغير وأش وهش وهج وعاع للبغير وهج وهجا للكلب وسمع

وجح للضأن ووح للبقرة وجوه وغز وغير وجير للبغير وجز للجراد وجاه للضبع

وأما الدعاء وللفرس وراوة للرعي ودعوة للحمير وبش للغنم وحوث للإبل المورد

ولوو ما للبس المشي وهي محققا مشددا للبغير المانع وهدع للجراد

الإبل المسكنة وسا وتيس للجراد المورد وهلخ للدجاج وفوش للكلب

وأما النهاية كعاق للغراب وما للظبية وشيش للإبل وغيظ للإبل

وظيع للقادة وظاف للضرب وطو لوقع الحجارة وذب لوقع الإبل وحار ماء

للذباب وحاف للنعاج وفاش ماش وفار ماء للفأر كالتسمية بصوته

وهكم جميعا النساء وقد يعدل بعضها لموقعه موقع متلين وزمامي

باب ترتيب لشدة مسند الحطاب كحث المرتبة عن صوت معين عن الإبل باب

نوى النون لينوها خفيفة وتبدل للخفاء وحذوا المضارع الحالي من حرف
تعليل المشترك عليه مستقلا مبتدأ عن مبطن به جاز سائر وحوار فعل الامر
والمضارع الثاني أراه طلب أو ما الزائدة الجائزة الحذف في الشرط كثير
وفي غيره قليلا ولا يكثر ما بعد ما الشرطية خلافا لابي اسحق
والتي بلا متصلة كالتي على الأصح ويأتي في النفي بلا منفصلا دليل الاستقلال
المكفوف بما والشرط محذوفا ابن ما وقد يأتي جواب الشرط اسما
وأنث العاقل غير مطرد وربما يحذف المضارع خاليا مما ذكر

فصل

الفعل المؤكد بالنون متى ما لم يسند الى الالف او الياء او الواو وجلا فالمؤكد
بسناده مطلقا فيفتح آخره وحذفه ان كان ثلاثيا كسره لغة وكرازنة وان

كان مع الآخر واو او ياء وتاؤه حذف بعد الحذف الجائز فيه وحركت ما بعد
الفتحة وحذف ياء الصيغة بعد الفتحة لغة طائية وتكسر النفيلة بعد الف الاثنين
وبعد الف فاعلي الذكور الاناث وتسارعا كما الخفيفة في زيادة الفاصلة المذكورة
عند من جعل يزيد الفا في الموضعين المذكورين هو نونش والكوفيون

فصل

لحقت الخفيفة بحذفها وصلا لملاقاة ساكن وبالوقف فيبدل الفا
بعد فتحة او الواو بعد كسرة او ضمة وان جاء نونش الواو او الياء واوا
او يا في نحو اخشين واخشون ويعاد الى الفعل المنون على حذفها ما ازيل للوصل

فصل النون

يشبهها ونون في فعل امر الواحد فيفتح وصلا

نون سالمة واذا اخر الامر بها التاء الضمائر او نعوتها او مقابلة

اولى من وزن الامر لم تخرجه الى شبه الاسم سكون تحقيق
وصفة اصلية بالفه او بمعاونة فيما لا يلحقها التاء مع العلمية
او مقارض الشاذ كلا فلا لقوم وفي يعرفه مضموم التاء والسين خلافا
يوقفون مشتري فيه ان لقال من فعل خلافا لعلي وعلى اعتبار تقدير الوصف
ادرك واخذ وافعل العين صالحة لها في الفتح وجوه ومنع انها العلمية
زيادتا فعلان فيه وفي عيره الالف الالحاق المقصورة او تركيب بعلبك
لحاق التاء بكنت او عدلت مثال الحق عيره اثنين مصاحبه الالف واللام
الى المجرد منها او فيجمعه مع الزيادة على ثلاثة اخرى او خذه الى الحكم
على زاي فاء تحذف الفتحة منها بعين الصرف خلافا لمن اجاز الصرف

لنون جمع المذكر او شفا الكسر الترخيم في زيد ضاربي لغة تميم وتسارعي
المنون المحذوف في هذا ذا الالف واللام والمبني والفعل وكذا اللاحق وتا
فقبل عند من اثبته وتسمى العالي ولحقت ذا الترخيم بصورة او تسمى
اللاحق الاول اسكن متصرفا وقد تسمى لحاق غيره صرفا

باب منع الصرف

لمنع صرف الاسم الثابت مظلما او موازنة او مباعدة في الفعل لا يعرض للسين
وتا التسمية او الالف المؤنثة من اذا لم يكن تحقيقا او تقديرا ومنع صرفه
ايضا عند لمه صفة او لصفة او كعلم او لوزنه صفة على فعلان كفعلى يا تحاق
ولازم الترخيم يخلف وصف فاسكران وهي للاستغراق منه لتغلب به على
فعلى لغة سدية ومنع صرف الاسم وصفا وفاقا لسعد خاصة او فرية

وتمنع مع العلمية أيضا إن زنت بالهاء أو بالألف والنون كطلحة وعثمان

وقد ذكر مفصلا في محله مستوفى ظهر زيادة على التأنيث لفظا أو تقديرا كالتأنيث

وتعدم سببا ثالثا العدل به محققا أو مقدرا وتعدم أخيرا في مؤنثه الثلاثي

لا بالتاء وتعدم عليه استعماله قبل العلمية في المذكر ورعاية في التأنيث

وقد استعماله في المذكر وإن كان علما لمؤنث ثلاثيا أو ثلاثيا ساكن الوسط

أو أعلا لا غير مصغر مؤخرا أجود منها المنع إلا أن يكون الثلاثي محركا

تسعين منعه وكذا إن تحرك ثانيه لفظا خلافا لابن الأنباري في كونه أجود

وكذا إن كان مؤنثا لا أصل خلافا للجلسي وتحرير صدوره ولا اعتبار في منع

الصرف بكون العلم مضموم الأصل أو محركا ما يتوهم أصليته على الزيادة خلافا للفراء

فصل

في المنصرف ولا أخير إن يبدأ ما لو كان وجب منع الصرف

صرف أسماء القبائل والأرض والكلم متبعة منعها مبنيا على الحي فإن كان

أبا أو ذكرا أو مكانا أو لفظا مؤنثا أو فيه أو فيه أو فيه أو فيه أو فيه

لم ينصرف وقد يعتبر أغنياء القبيلة أو البقعة أو الحي أو المكان وقد يسمى الفصل

باسم الأب أو الحي باسم الأم فيوصف بابن وبنت وقد يوصف الابن على

حذف مضاف مؤنث ولا يمنع من الصرف وكذا إن هو إن تؤنث صافه

فصل

ما منع متعدد ذوات علة المنع معها بعدها إنها إن لم

يكن أفعل تفضيل مجرد أمن من خلافا للأخفش في معدول العدد في

مساكن تكرير مضروب مختوم عليه معاعل أو فعاعيل أو في الفاعلين

ولا أسمى ساجدا فالأبى على وابن هان ولا منكرة بعد التسمية بها خلافا

لبعضهم والمانع مع سببه العلمية والوصفية في فعل توكيد ومع العلمية مجرد

اللازم للظرفية وفعلا فيه من المعدول كالمؤنث ومن فعل المحتوم بالنون

وفي فعل المعدول عن فاعل علما وطرأ العلمية بتاء غير مضروب عن زيادة

بتاء المؤنث وفي حكم عند تمام معاعل معدولا علما المؤنث فاعل وبنيه الخارجون

كثلاث ولو أبهم أو لم تمام لا مهد أنه فعال أمرا أو مصدرا

أو حالا أو صفة جارية مجرى الأعلام أو مالا زمه للنداء كيا معدولا عن

مؤنث فإن في تعيينها مذكرا فهو كغناء وقد يجعل الصلاح وإن في به مؤنث فهو

كمدفاس على المذهبين وفي فعال أمر لغة أمر به **فصل** يصرف مصغرها

ولذه في أحد قوليه والمبرد في نحو هوازن وشرحبيل وأحمر ومالك

يمنع من سبب إلا بما **فصل** في غير المنصرف أجره بالي كسره

من الممنوع الصرف وعلمت للعلم منه عند نونه في الأخير الأفي طهرن

الرفع وقابلت الباء لعامي الدرين بالتفاف **فصل** قد يضاف صدر

الجزء فيتأثر بما العوامل مالم يحتل ولم يجد حينئذ ماله إذا كان موزنا وقد

نصر وكرر مضافا إليه مؤكد كيف وفي تلقي هذا المذكر شهد الحمد

عشر العدل المانع مع الوصفية مقصورا على المزن مثل إحدى وعلى موازن

فصل

فعال وتفعال من عشرة وحشره قد زنها اضطرارا وما لله بها ساوى فالكسر

والدحاح ولا تجر صرفها مذهبا مذهب الأصل خلافا للفراء وكسره

ولا تشتهي خلافا لعلي وابن هاجر

ما لا ينصرف مثلا ان لم يكن مؤنثا او اعجميا او مركبا او مضافا على الفعل لا مثل

مصغرا او اشبه الفعل المضارع بنائه المتصغير او عارضه فيه ذلك

موجب المنع في التصغير فيمنع مصغرا ما منه مثلا **فصل** بعد ما

ينصرف للشاعر او للضرورة او ان كان اعجميا خلافا لمن استثناه وشبه

صرف الممتنع بصرفه خلافا لاكثر البصريين حذف الياء

اخيرا خلافا

للاخفش وزعم قوم ان صرف ما لا ينصرف مطلقا لغة والاعرف قصر ذلك على الشاعر

وقد ان يسمى بلفظ كائن ما كان مما سمي به من فعل ينصرف

او عمل او اتباعا او تركيب حرفين او حرف واسم او فعل ما كان له قبل التسمية

ولا يضاف ولا يصغر المنقول بحذف دون منع كاجملوا ويعرف بما سوى ذلك

وان كان مثنى او مجموعا على حده او جاريا مجرى احدهما بانطلاق اقرب مما كان

له قبل التسمية او جعل المثنى وموافقه كعرب والمجموع وموافقه كعشرين

او هو رباعي او اسمه احد ويحذف من خامسه محذوف هاء وان كان ساكن

الثاني حرفه فحامسه ان كان حرفين فان كان احدهما حرف لين

مجانس حركته ان كان متحركا ولم يكن الثاني مضعفا وان يكن وهو ساكن فالحرف

الذي كان قبله على رأي وان كان متحركا فيما لغة ان كان عينا والمعروف

كان فاء واحدهما لا فالا بالتضعيف المستقر فيما الذين يعتلان فالمرزاه

وتعلق فيما وزد المعروف اردوا او تقطع همزة الوصل ان كان ما فيه

فعلا او تحذف الفعل المحذوف احده والمحذوف الفاء اللام اي تعلب

باب اعراب الفعل

وكد الفعل غير المسند على رأي

يرفع المضارع لتعريه عن الناصب والجازم او وقوعه موقع الاسم كالمسرة

ويلتصق بالماضي على او طائي احد الوجهين فكون مجموعة ان ناصبة لا امر

بتدارك الاضطرار الى مرجحا بتدابه او شرطية او مضيدا بالجزاء او فعل الشرط

ان تصرف لمثل يكن عائدة وخبرها او بقد تدا او بلو او بحرف التنفيس او بقد

تخلو الفعل والظرف قبلهما جملة ابتدائية او مضارع مرفوع لكونها المخففة من الفعل

او محمولة عليها او على ما المصدرية وكما يقدم معمولها عليها خلافا للفراء الا

نحو فيما استشهد به لدرء او امكان تقدم عامل مضمر لا يعمل ابن خلافا

له وكما تقدم عامل مرفوع خلافا للفراء وابن الانباري وكما يمنع ان تحذف بعد العلم

او اللام المحذوف وتحذف هاء السببية ما في فيه وقد يعم المرفوع للجزم او للنصب

واعراب ما حذف من حرف وسببه كاعراب ما حذف من حروف اصافة الى محذوفه

مسمى به لفظ ما له مشتقا لا للتسمية اخوذ في حكمها وقد يحمل اصلا داخلا ونسلما

واسلما ويسلمان لغة بنعافو فيك لمسحه مثله وسنا ومثلين مسمى

ونحو فعل في ذلك اللغة معرب غير منصرف وان سمي بمذكر بلفظ واحد صدق عبد

الاكبر وترد هنيئا لغة وكلا وتارع غير الاولى الالف واللام وكذا من الذي

والذي والذاذ والذاذي والذاذين وتجعل الياء من حذف اعراب ان تلد قبل

التسمية والا فاقبلها وما ذكر من امر حذف محذوف فان يحسب عاملا الاخير

حذفه محذوفا موازنه مسمى بها وقد يقال هذا وقد يخل المرفوع المسمى به

محذوفا بعد الظرف وله به ولا بعد الحرف تجرها بعد لست المحب فاحلا

للمبرد واجاز بعضهم الفصل بينهما وبين منصوبهما بالظرف وبه احتج الفراء وقد

رد على غيرها اضطرارا ولا يعزم بها حلافا للبعض الكوفيين وتنصب المضارع الظاهر

بلن مستقبلا بحد وغير حد حلافا لمن خصها بالنداء ولا يكون الفعل

دعاء حلافا للبعض ولقد تم معمولها عليها دليلا على عدم تركيبها

مثلا ان حلافا للخليل وتنصب الضارع ان كان بها المفوض بان بعدها

مضمرا عاملا ان كانت لحاجة وسعين الاولى بعد اللام عاملا والثانية فلما

وبالجر مع اظهار ان مزادة اللام على تراد فهي ان ولا يتقدم معمول

بعدها ولا ينظر عاملها الفعل حلافا للكسائي في المفعول وينصب عاملا بان مضمر

ان دلتها او ولي مسا وليها ولم يكن حالا ولكن ان منصوبها بعدها حلافا للخليل في

احد قوليه واجاز بعضهم فصل منصوبها بظرف او حسبان وقد رد ذلك مع عنها اضطرارا

ومعناها الجزاء والجزاء وما نصب بها بعد عقيب او ذكر غير **فصل** نصب الفعل

بان لازمة الاضمار بعد اللام المؤكدة لنفي خبر كان ماضية لفظا او معنى وبعد

حتى المزادة كالى وكي الجارة او الا ان وقد يظهر سرا مع المعطوف على منصوبها

ويضمر ايضا ان لدى وما بعد او الواقعة موقع الى ان او الا ان وتضمر ايضا الذي

بعد فا السببية او الاستدراكية او دعا بفعل اضيف ذلك ولا يضمر ام المعنى دفع

الفعل او النفي محققا او مؤولا في صدر او حشو او ذكر جاوز لا يتقدم الجحد

على سببية حلافا للكوفيين وقد يحذف بعد الاستفهام وبالنفي للنسبة

الواقع موقعه وربما بقي بعد نصب الجزاء بحذفها **فصل** وتضمر ان الناصبة

ايضا لدى وما بعد واو الجمع واقعة في مواضع العاطفة ان عطف بها او بالفاء على

فعل قبلي قصد الاستيناف بطلا اضمار ان وتمتنع واو الجمع بعد نزع موضعها

وفي الجواب بعد نفي شرط قبلها او حال مكانها وتضمر ان بعدها في غير

التي تجزم عند سقوطها انما قبلها انما فيه من معنى الشرط لا بما فيه حلافا

لمن زعم ذلك وترفع مقصود ابدا الوصف او الاستيناف والا مزا المدلول عليه بجزم

او اسم فعل كالمدلول عليه بفعل في جزم الجواب لا في نصبه حلافا للكسائي فيه

وفي نصب جواب الدعاء المدلول عليه بالجزم والبعض اجاز نصب جواب ترال

في نصب ان الجحد اقامة لا تفعل والا تفعل مقام الامر والنهي لم تجزم جوابها

حلافا للكسائي وقد تضمر ان الناصبة بعد الواو والفاء الواقعتين بعد محض

اداء شرط او بعدها او تحضيضا اما احسانا او بعد حصر كلام والجحد المنتفي الحال ليس

الشرط اضطرارا وقد يحذف المعطوف على ما قرن بالفاء اللازم لشرطها

الجزم والنفي بلا الصالح قبلها الى جابر الرفع والجزم شاعا عن العرب **فصل**

تظهر ان وتضمر بعد عاطف الفعل على اسم صريح وبعد ام الجحد غير المحض وبه سالم الفعل

الفعل بلا بعد اللام فسعين الاظهار ولا يلبس ان محذوفة في غير المواضع

المذكورة الا ما زاد في البيان عليه حلافا **فصل** يراد ان جواب لا بعد لما

وبين القسم ولو سد ذا بعد كاف الجحد وبعد تفسير لا بعد كلام بمعنى القول

لا القطع وتقدره اي عاملا فيها سوى ذلك وتقع بين سد كين في الاغراب

عاطفة على رأي ان ولي الفاء الخبر للمضارع معه لا الرفع على النفي وجزم
على الذي ونصب على النفي وجعل ان مضمرة به ولا يعد ان يجازا خلافا للكوفيين
نفيا خلافا لبعضهم **فصل** لمضمون يعني خبر مشتق بالزمان في خلو وعلامته
ركون ما بعدها غاية لما قبلها او مسببا عنه وان كان الفعل حالا اي مؤولا
به رفع وعلامة ذلك صلاحية جعل الفاء مكان حتى وكون ما بعدها متسببا
عما قبلها مجازا صالح للانفكاك فان زال احد عنه واحد يعني النصب خلافا للاخفش

باب عوامل الجزم

الجزم منها لام الطلب يلتزم نصبها لغة في تميم
لغة العامة او الواو وثم وتلزم في الدعاء وجعل عمرو العامل المخاطب مطلقا خلافا
لمن اجاز جزمه في نحو قل له يفعل العالم في امر العامل المخاطب خلوه منشا

وسم جزم وهو المضارع وهو مؤول بمجزوم بلام محذوفة حالا فالكوفيين
ولا يعني الامر حاله فالاخفش في جزم قوله وتلزم جزمه ما يلزم المجزوم
ومنها لا الطلبية وقد يلتبسان بمجزومها وجزم فعل المتكلم بها اقل من
جزمه باللام وفيها لم لما اختصا وتفرق لم بمصاحبة ادوات الشرط وجواب
الفصل بينهما عن الحال ولما بوجوب اتصال نفيها بالحال وجواب الاستفهام
بها في الاختيار عن النفي ان دل عليه دليل وقد يلي لم مجزومها اضطرارا
وقد لا يجزم بها حملا على لم وفيها ادوات الشرط وهي ان في وما وايا
ومتى وايان وهي اطرادا ومتى وكيف وهي ان لغة تميم وقل ما يجازى بها ولحقت
في الاصح ما لمنع الجزاء بعد ان وبعد ما وجوزه بعضهم وجوز بعضهم الاعمال

خلافا للكوفيين وادوات الشرط ازما وحيث ما وايا ما خلافا لمن زعم ذلك
وما سوى ان ما متضمنة معنى ما فلا يكون الا ايا في احتمال ازما خلاف
تردد ما ومتى ما ظرف زمان وايا تحتمل ما نصا في الذي وكما لفصل جملتي الشرط والجزاء
شرطا وتقدر بفعل ظاهر اي مصدر مفسر بعد بعد الفعل يفسره كون مصاحب عادة
لم ولا يتقدم فيها الا بعض مع غير ان الا اضطرارا وكذا بعد ما لم تعد اللام
وتسمى الجملة الثانية جزاء وجوابا وتلزم الفاء في غير الضرورة ان لم يصح تقديره
شرطا وان صدرت بمضارع صالح للشرطية جزم في غير الضرورة ودونها ان كان
الشرط مضارعا وجواز ان كان ماضيا وقد يرد بكونه وان كان الشرط ماضي اللفظ
او منفيا بلم وتقلبه ان كان عينها وان قرن بالفاء فمطلقا وجزم الجواب

يفعل الشرط لا ماراه وخذها ولا تهملها ولا على الجواب خلافا لمن زعم ذلك
فصل قد تجزم بإذا الاستفهامية حملا على متى وتهمل حملا على اذا وقد تهمل
ان حملا على لو والاصح امتناع حمل لو على ان وقد تجزم متى بعد فعله الذي يفسرها
لجواب الشرط وتجزم جواب بفعل دل بفعل وفاقا لسيبويه وتجزم بتطرق
جزاء نصبه خلافا للفراء ولا يمنع جزمه بقدم معمول عليه والعمل بما قبل الاداة
الا اذا هو غير مجزوم خلافا للكوفيين في المسائل وقد يرد بعد اذا المفاجأة
في الفاء في الجملة الاسمية غير الطلبية **فصل** الاداة الشرط صدر الكلام
وان تقدم عليها شبه بالجواب فهو دليل عليه ولتبرأ منه خلافا للكوفيين والمبرد
واذا ترد وكان الشرط جنسا غير ما في الاداة الشرط وان كان غيرها منع من ايا

هو أي وجب لهذا الشعر حكم الذي وكذا إن أضيف الشرط حين ذكر منطلقا

ليس أن هل أو ما النافية وإن أو كان أو إحدى أخواتها أو لكن وإذا المفاجأة

عاد مضمر بعده مما سبق ويحذف الجواب كذا القرينة تؤكد الشرط وقد يحذف وإن

يعد إذا الفرق وقد يسد مسد الجواب حيث ما قبل الشرط وإن توالى شرطان أو

قسم ذكر أغنى الجواب سابقهما وإن يكن الشرط لفظا أو لهما معنى في جواب

تلبث أن تذيب معنى ذي طلب يعني جواب الشرط عن جواب قسم ما يوف بعد ذلك

تقدم مما ذو خبر إذا كان خذف الشرط أولى وإن توسط بين الشرط والجزاء

مضارع فإن الحذف عن صفة أبدا الشرط إن وافقه معنى والإفهام وكان

موضع الحال وإن سألت ما الذي يدريانه فأي وإن ذا بان فمتى ولينه حاله مكون محلي

الشرط ما صرف فعلا أو مصاحبه لم أحدها أو كليهما أو مضارع غير ذي تلك الحالي

من سوى ذلك ولا تحتفل بجواز لفعل فعلت في الشعر جلا فالبعض هم إن خذف

الجواب لم يعي الشرط فيما صار عاملا غير متبع له إلا قليلا ولا تحول الشرط عن مستقبل

المعنى بلفظ كان أو غيرها الأمر ولا وقد يكون الجواب ما في اللفظ والمعنى مقرونا بالفاء

مع قد لما هو ومقدرا ولا يزيد إن معنى إذا خلا فالتحويل فصل لو حرف شرط

تقتضي امتناع ما تليه وامتناع ما يليها في المعنى غالبا فإذا لم يحذف منها

إلا اضطرارا وزعم الأخفش على لغة وإن وليها اسم هو معمول لفعل

مضمر يفسره ظاهر بعد الأمر وإن ما وليها اسم مبتدأ وإن وليها اسم

يلزم كون خبره فعلا إذا لم يكن جوابا لها إلا العامل الفعل المحذوف

وإن لا قبلها النصب ولا يجازى ساجدا فالمكروه فصل يكون في أسماء الجزاء

فلستعمل أشعار الأفعال وترادف تستبد فتوافقها في الإضافة إلى غير المتكلم

ويأتون حرفا قد جاء على فعل ماض متوقع لتعريضه من الحال الذي

على مضارع مجزوم بماض وحرف تعليق لتعليل معناه في علتهما

للتحقيق كالفصل من أحدهما بغير قسم وقد يغني عنه الدليل فيوقف عليها

ويشرع أو توابعها بالمضارع بأداة الماضي ليزيد فيها هل وتساوي لمستقبل

لهمزة الاستفهام فما لم تحتف بالفاء ولم يطلب تعيين ويكثر فيما هو من الأخبار

بالواو ومقام الثاني محل عاملها بالأصل للإنجاز وقد يقصد بأي نفي

فيعطف على ما فيه جزاء لو وما له لتعرف استفهام بما لم يقدر ذلك

على الواو والفاء وثم ولم يدخل عليها ولم تغير بعدم محلاف هل وسائر

أخواتها ويجوز الاتيان بهل لتشبيهها بالهمزة في الجر فيه وأن تعاد لشبهها

بأخواتها الاسمية في عدم الاتصال وقد تدخل عليها الهمزة فيتعين من فوقه

وزنما ايدلها وهاهمزة **فصل** حروف التصديق هلا ألا ولولا ولوما

ولا يليهن غالبا الا فعل ظاهر أو مقدر فقد مهد لنزل عليه وقل أن تصل بها

من يوبخ وإذا خلا منه فقد يعرى عن الفعل الا وقد ألا ولولا ولوما على الاسماء

لو قدرت بمختصات بالاسماء ويقتصان جوابا لجواب لو وقد يلي الفعل

لولا غير مقدمة تخصيصا فتقول لولا وتجعل المختصة بالاسماء بالفعل

حالا لأن مقدرة **فصل** هاء وها حرفا تنبيه والكثر استعمال هاء مع رفع

أو اسم اشارة والكثر مع يا ندا أو أمرا أو تعليل وقد يغرى التنبيه

إلى الا وأما وها للاشتغال مطلقا وكثر الاقبال الندا وأما فبالقسم

وتندر هذه ها أو غيا وقد تحذف الفها في الأحوال الثلاث **فصل**

من حروف الجواب وكتبه العلامة كتابة وقد تندر خاء وخلافه غيا وهي

لتصديق مخبر أو غلام مستخبر أو وعد طالب أي لغيا ها محضة بالقسم

وإن وليها الله حذف يا وها أو ينحت أو سكت أو أخل لتصدير الخبر ولي

لا بما في مجرد أو معرف بلام وقد يوافقها نعم بعد المعرف **فصل**

كلا حرف ردع وزجر وقد يؤول بحقا وبيسا وأي معنى واستعمالا أولا

يكون لمجرد الاستفتاح خلافا لبعضهم وأما حرف تعليل يؤول عنها لكم

هلا ايلزم الفا بعد ما وليها وكلتها فعل لك تقول أو تعول أشبهه

أو خبره أو يخبر عنه أو أراده مرطبع عن جوابها جواب أما وكالفعل الفا

بجملة تامة ولا تحذف والسعة الا مع قول يغني عنه محكية ولا تمنع أن يلي أما

مقول أخبر أن خلافا للمازني وقد يليها مقدر متلو بما اشتمل على مبتدأ أو مشتق

منه فشبهه الجار ثوب مطلقا وبرفعه الفعل مفرد وينصبه نكرة

وقد ترفعه والنصب على تقدير أذكر والرفع على تقدير أذكر وإشتغال

الفعل بالتوجيه موضع هذا المقدر جائز على رأي **فصل** قد تقوم مقام ما

فعل قل ملازما للابتداء والاضافة إلى لكم موثوق بعده معتقد عن الخبر

مرادف كثيرا فلا أو زاد عن جملة أو لا بعد من مطابقة فاعلم الشرعية

المضاف لها وتساوي أقل المذكور دائما مثل المحذوف وتصل بقل ما كافة

عن طلب فاعل فيلزم في غير ضرورة مباشرتها للأفعال وقد ترادها حينئذ

التقليل حقيقة وقد تدل على التقليل وقليله **فصل** منعت المعرف أفعال

منها المنتهية في تاء التأنيث الابتداء والانتهاء وما يلي منها قال الكافية

وتبارك وسبحان ربه وقد كثر في حلف وعمر الله وكذا في الأغراء ويلتزم في هلم

وهلم وها وها لمعير أحد وأعطني وهلم الهمزة وها وها لمعير خذ وعم صباحا

وتعلم لغير أعلم وفي حذر الحذر أقدم وأقدم وهذه وأن خذ وهجد ولست أقول

ولا أسماء أفعال الزجر بها الفعل بارزة كالمعير عاليا بترك عن وزن ودع

ويلتزم في عن الوزن والودع **باب الحكاية** بدل الواو

من يحكم عاقل او غيره على فهما مطلقا ما استحق من الاعراب وتابعه وصح بعضه

موجود فيه او صالح لوصفه وان يتبعه في الوقوف فلذلك ولكن يتبع الحكاية

في قوله تعالى الاعراب وتسكن قبل الياء في حال النصب وتسكن في الاضافة

وجر حيث في التثنية وقد يشتغلان مع عود المفرد المذكر اشتغاله معه ولا يحكى

حكى عالما الا العلم عن المنتقى في الاسماء كما فيه تحكيه المجازون معدول العدل

تعدى عن معرفة به تعاطف ولا يقاس عليه سائر المجاز ولا يحكى في الموصول

خلافا لونس في الحكاية في حماية العلم معطوفا او معطوفا عليه خلاف

ومنعه يونس مع غيره والجمهور يه والحكى موقوف جوز ابو مضاء الاعلم

ويحكى الاشيرة مقوال حيث ما حكى العدد والمضمر الحكاية المنادى فيما

صدر من مبتدأ ومبتدأ لمن قال اصدر ذلك خلافا لمن ورد حالا ونقل في حماده

القمار لمن قال عندي عشرون عشرون ما زاد عشرون انا على رأي يحكى المفرد المنون

اليه حكم هو للفظه او يحكى بوجوه الاعراب اسما للكلام او للفظ **فصل** ان سأل

بالهمزة عن مذكور مبتدأ عقادا كونه على ما ذكر او بخلافه خماه عاليا او وصل مثل

ولو كان ضعفه او مخطوفا في الوقف جواز امده بجانب حركة ان كان متحركا ان

بساساكنه نحو كثيرة ان كان تنوينا او نون فلا الحكى نوكيد اللسان وربما

وليس دون خماية ما يمنع به المعتد كقول من قال له انعل انا انه وقد يقال ازهيره

لمن قال ذهبت وايا انه لمن قال انا فاعل فان فصل بين الهمزة والمذكور بغير الاف

او كان السابق ابدا الهمزة تنكر ولا يستغنى بالهمزة الزيادة **فصل**

نطق على مذكر غير فاصل الوقوف وصل احدها همزة بجانب حركة ان كان متحركا

وبساساكنه نحو كثيرة ان كان تنوينا فحينئذ ولا يلزم هذه الزيادة ها السكت بخلاف

زيادة الانكار **باب الاخبار** شرط الاخبار الجملة غير في هذا الباب

امكان الاستفادة والاستفهام عنها بحيث يصح ان يكون المسند فيها موجودا وخلو المسند

فعلا منوبا عنه ضمير لا يقلبه بالعود فعلا وان ذكر بعض مثلوه من

خماه او حملا في حكم خبر واحد وان كان موطوفا او معطوفا عليه فشرط اتحاد

العامل حقيقة او حكما فان ضرورة الشرط اخبر عنهما مظلما عاليا وافقه من الذي وهو

وبالالف واللام ان صدر الجملة التي هو منها بفعل موجب فاعله منه صلة انما ذلك يقول

الموصول الصدر ابدا في الاخر الجملة وجوبا وبعضها ابدا عاليا ونسبا الى المتصل

ضمير يخلف الاسم في القرب الكاين فذلك الموصول فان كان الاسم ظرفا منصرفا

قرب الضمير في ان لم يتوسع فيه قبل فان كان الموصول الالف واللام ومرفوع

اتصال ضمير لعودها وجب ان وهذا الاشتغال الجائز في خبره كان لا في

البدل المفرد من متبوعه خلافا لقوم واذا كانت الجملة ذات تنازع في العامل

يعود الى ذلك ما لم يكن الموصول الالف واللام والمخبر عنه عمل المتنازعين فان

كان ذلك قدم المتنازع فيه معمولا لاول المتنازعين وان كان ذلك معمولا للثاني وهذا

اولى من تنازعا الى الذي يخلف خبر اول الموصول الى عن خبر الثاني **باب**

الموصول والتابع اضداد الاسم المركب فالمخبر عن علامته بخلاف التابع

بزة الاسم المكي فالظاهر ان مذكرة اذا الف مقصورة افتقر الى هذه الزيادة

تأنيث ما لم تظهر الحلامة فيه بتغيرات أو وضعه أو صحة من أداة الإشارة إليه

أو مفردة أو جمعه غير مبال بخصص المؤنث أو بعلامة أكد بها التأنيث أو فعل المؤنث

من أوصاف المذكر والإجاد المخلوق من أجنحتها وزنما فضلت الأسماء الجارية

والإجاد المقنوعة وزنما لحقت الخنثى وقائم الواحد وزنما لحقه الحشر وقائم

الواحد وزنما لا من تعاقب مشترك أو خاص بالمذكر للتأنيث بما وضع بهاء الإضافة

أو تلتبسا على أن المؤنث ولها من المذكر وهي أنها لتأكيد التأنيث أو الجمع

أو الوحدة أو لسان الشبه أو التعريب أو المبالغة أو عوض من محذوف لازم الحذف

أو معاقب ولقد منصفة فالم يلزم تقدير حذفها عدم التعاقب الجنس أسماء

وأجد بها كونه الجار وتوبة بتذكرة الميمون الجوزي

فصل

العالية في الصفات المختصة بالإناث إن لم تقصد منها معنى الفعل إلا لحقها

التاء للتأنيث بمعنى النسب أو لتوكيد ما وضع بها مادة الأصل أو لإفادة للكثرة وما

جاء كذلك بغير تاء فمشترك لا تاء في التاء الموضوعة على مفعال أو مفعل

أو مفعول أو فعول بمعنى فاعل أو فعيل بمعنى مفعول إلا أن يحذف وموضوعه فعال

فيلحقه التأنيث بمعنى فاعل وهل قد يحمل أحدهما على الآخر في اللحاق

وعدمه وزنما حمل على فعيل لعدم اللحاق فعال وفعيل موضوعان بمعنى

مفعول مع كونه غير مقلوب وهي الصامعة مفعل ومفعول قلبنا لا بمعنى فاعل لكذا

وقد ذكر الكوفيون لتوبة المذكر حملا على المؤنث ومن تأنيث الحجر عند التأنيث الحجر

باب العين

التأنيث في المفعول يكون في خبار وشاري وشتى وفي مفعول وزنجانا وإن

وهذه نوري وفي الوقوف وخلاري وشاري وشتى وفي مفعول وزنجانا وإن

وإفعل وفعالى وفعالا وإنا فعلا وفعلة لجمعا لذي طائر وفرنان

باب المصدر والمذكر

لذوما أو غلبة بعض مقلس عند ما أو لدهمه وفعل وسوابي فعال وفعال

ومفعال صفة وواحدا فعل وما لم يكن كذلك فما خذ قصره ومده السماع

باب التاء الساكنة لا تلتقي ساكنان في الوصل الخفض الأداء لهما

لين وثانيهما مدغم متصل لفظا أو حكما وزعامن ذلك تحفل هي مفتوحة بلا

الألف قبل لهمكي الثاني مدغما متصلا لعدو الأول وإن كان ممدودا أو نون

نون كند خفيه أو نون لدن عالما فإن كان غير هن هي الإن بكون الثاني

أحد كلمة يحذف هما لم يكن شعارا تحذف الأول في تاء هو لا لم يكن تاء

وهذه نوري وفي الوقوف وخلاري وشاري وشتى وفي مفعول وزنجانا وإن

وإفعل وفعالى وفعالا وإنا فعلا وفعلة لجمعا لذي طائر وفرنان

باب المصدر والمذكر

لذوما أو غلبة بعض مقلس عند ما أو لدهمه وفعل وسوابي فعال وفعال

ومفعال صفة وواحدا فعل وما لم يكن كذلك فما خذ قصره ومده السماع

باب التاء الساكنة لا تلتقي ساكنان في الوصل الخفض الأداء لهما

لين وثانيهما مدغم متصل لفظا أو حكما وزعامن ذلك تحفل هي مفتوحة بلا

الألف قبل لهمكي الثاني مدغما متصلا لعدو الأول وإن كان ممدودا أو نون

نون كند خفيه أو نون لدن عالما فإن كان غير هن هي الإن بكون الثاني

أحد كلمة يحذف هما لم يكن شعارا تحذف الأول في تاء هو لا لم يكن تاء

تطف كلمة منزوعة عنه فامد للوقف وصل آخرها لمده تحاس حركة ان كان

متحركا وسا انساكنه تعذر كسره ان كان ساكنا محيا ولا تاء هذه الزيادة ها

السكت بخلاف زيادة الانكار **باب الاخبار** ترجمة الامر المخبر عنه في هذا

الباب امكان الاستفادة والامتناع عنه ماضية وحوار استعمال هو فوعا من حرم

هذا او حلف المنفصل مبتدا منوبا عنه لهما لا نطلبه بالعوز سار وان يكون الفرض

نقض ما الوصف من جملة او جملتين في حكم جملة واحدة وان كان معطوفا او معطوفا

عليه فسر ظ الجاز العامل حقيقة او حكما كان اسم ترجمة الشرط اخبر عنه مطلقا

عما لو اقعه من الرى وفرعه وما الالف واللام ان صدر الجملة التي هو منها فعل

موجب ساع عنه صلة الجاز وكذا موزع الموصول مبتدا او خاصة للشرط جملة خبرا

فانك كان الفعل او بعض الا ما ان او نزر الابد الشغل الشهيد في نحو العلا

فعل وزن ما بين الحمد ذي قبل المدغم المنفصل وقبل الساكن العارض نحو نكه

واصل ما حذف منها الكسر ويعد ان عنى بحفيفا او خبرا او اسما عا او زرا للاصل او

تحتها للنص او حملا على نظير او ايثار التجانس **فصل** نفتح نون من مفرق النص

وشبهه وزن ما خذ قد وكسر مع عنه عاليا والكسر منه اقل من الفتح مع عدن وكلمة

نون عن مطلقا او زما ضمت مع حرف البعد وزن ما فتحه ونضم الواو اما معه ما

فتلها ان كانت للجمع والاكثر وقدره الخلق وزما فتحه في محرم ونون لكن

للضرورة **فصل** اشتهر بتم ادغام الفعل المعتل اللام الساكنها

محذوفا او وقاية عن الفعل الجمع والله ما فتح الدرجة فصل مثلا او ضمه

فلها غايبه وصفه المفهوم العا فلها غايبه وزن ما كسر وقد يفتح غير ازاي

وتل نعم قبل الساكن بلا كسر ان لم تنقل تسمى ذكر فتح اي كسر واتبع حركة

العا فقل الجاز نون كل ذكر لا هلم والنزم مع نكرة العقل قبل العين واخوته

ونونه المفتوحة وحذف واو الملتقي عند ذكر لغة من تسلم **باب النسب الخفاف**

اغراب الامر المنسوب اليها صدرة بكسرة وحذف ولها محذوفا مع غير المضاف قبل

المضاف ان تعرف بالبال تحقيقا او تقديرا او لا فجعله وقد تحذف وشذ من حروف اللين

وقد يفعل ذلك بفعلة ونحو ولا تعاقب علينا الحمل الخل العا للجزئي ويحذف

الاخير ان كان ثلاثيا وزيادة في تصحيح او لمسها او تامة نون عن الياء

مشددة بعد الكسر من حرف او الفا للتانيث تلغ او فوقها مطلقا اذ واو اول معنى

يا الثنا فصاعدا او حرف لين مع نون يسقط للاضافة وتقلب واوا ما بلغ يا

تسمى من الف ثالثة اذا ابدله لغة التانيث او خمسة ابدلت من الف التانيث وفي فوق عاد

على العاد حرمان اخوذ هما الاصلية التي تحذف والالف الرابعة كالة

لغير التانيث وقلبت بدله لا دنما يسكن ثانيه وقد يزاد الالف قبل لامها

وذلك الرابعة الا لا والا فعلت الفعل وحكي من المضاعف الغاي خلافا

لبونس والنسب الى حي وحيية وحيوة كالنسب الى مي ومية وميوة فالى نحو

وشد نحو حي وابي وقد تعاقبا نحو فاص ومنذ مع فاص مية وعلى ونحو فالفا

لنا النسب ثانيه المكسور لا خلافا من ثانيه مكسورة مدغم حتما وقد يلزم من

حذف الكسر فعلى تعاقبا منها وعنه كان اغلب عقب الثاني حال الحاذفة

مطلقا خلافا للأخفش في نسبته ما أهل السكون وإن خيف وقوع الوصل

خذ ذلك إن لم يخف لبس وإن كان حرف لين أحد الثاني الذي لم تعلم له

ثالث ضعف وإن كان الفا خيف ضعفه ساهم فصل تبدل همزة فاء نحو شيء

وخوكايا وقد تحذف إذا وقع نحو غاية ثلاثة أوجه أخوذها الهمز ولا تعتبر ملاءمة

يا أو واو وسن الثلاثي الصحيح العين الساكنها يا تعاقب إن كان محرفا من الثاني

بالتاء عوض معاملة موتر ثلاثة إن كان يا ساكنا وقافا إن كان محرفا من الثاني

واو يا وقافا العين والثالث آخر ونظائرها كالنسب إلى مذكر آخرها حلافا لأبي

إسحاق النسب إلى ذو من اسمه فوز ذي وفي ذو ابن أبي ذاتي ذوي

النسب إلى الجمع بلفظ واحده إن استعمل وإلا فبلفظه وما نسب إلى واحد

وإلى لام الأول ونسب إليه وزنا نسبة معاملة الأبر كلتهما أو صيغا على زنة

واحد أو شبهه بعد إعمال معاملته فصل تعالى فعله فعلة فعلة فعلة فعلة وفعلة

تعالى تمام الصاغ أو تعتزم السمة أو تعتال منه فعولة وفعيلة صحيحة اللام وقد تعال

نحو فعولة فعيلة وفعيل مختفي اللام ولا تعاقب فعلة الفعيل اللام كالصحيح نحوها

لا تعتبر حلافا للمبرد في المسلمين وتعتبر فعلا غير الثلاثي المستوفي وقد تعتبر ذلك

نحو تعلبة وفي الثلاثي على حلاف المنسوب الآن شبيهة أزمة وفي نعامة ردها ثلاثي

نعامة ليطرد ولا تعتبر نحو حبلى فصل الجبر في النسب من المحذوف الفاء أو العين إلا

المعتل اللام وأما المحذوف فيجبر بها إن كان يعتل الجبر وكذا الصحيح نحو ثبة

إن حذفت السنة والجمع بالألف والتاء لا وجهان وتفتح عين المحذوف على المعتل

بلفظه لشبهه بواحده وفي الجمع والجمع الغالب والمسمى بحكم الواحد

ورد الواحد الساكن إلى الواحد الفتح كما تنقل الواحد حلافا لأبي زيد وتلزم

فتح عين الإضافة وإن صح وجوبها ذكره ولشبهه نحو إن كن أعلاما وقد يرد الجمع المسمى

به إلى الواحد إن أمن اللبس وما غيرته النسب تغيرا لم يذكره أو طرأ ما ذكره الزمان

لم تلغ عليه فصل وقد تلحق النسب أسماء بعاقب الحسن بعده على قول أو مزيدا

في آخرها الزوائد للدلالة على معظمها وتلحق أنصافا زيدت مثل لواحد وحنيف

وعلامة للمبالغة وزيادة لازمة وغير لازمة ويستغنى عنها غالبا لما تعاقب من

لفظ المنسوب إليه إن قصد الاختراف وبعوض فاعل إن قصد ما جب

الحق وقد تعاقب إحداهما مقام الأخرى وغيرها مقامها وقد تعوض من

إحدى ياء النسب ألف قبل اللام وشذ اجتماعهما وقيل بالتمام لحنا العوض

فصل أمثلة الجمع وما تعلق بها مما لم يتقدم ذكره كلها تنقسم إلى أكثر من

ثلاثة

ما يطرد كالواحد له من لفظه فهو جمع واحد مفرد إن كان على وزن خاص بالجمع

أو غالب فيه إلا فهو اسم جمع فإن كان له واحد فهو واقع أصل اللفظ دون الهيئة

وفي الدلالة عند عظم أمثاله غلبة فهو جمع ما لم يخالف الأوزان الآتي ذكرها

أو تساوى الواحد دون تجرد حسن ووصفه والنسب إليه إذ يميز من واحده

بتاء النسب وبالتاء يتميز عليه الكثرة وإن كان لكثرة فهو اسم جمع أو اسم

خص الجمع حلافا للأخفش في حسن ونحوه وللفراء في كل ما له واحد مواتي

أصل اللفظ دون الواقع على جمع ما يقع على الواحد فإن لم يتبين فالجمع

وإن يكن فهو جمع وإن يكن فهو جمع مقدر بعينه على الأصح كونه اسم جمع

مشتغلا عن تقدير التعبير **فصل** تكسير الواحد المختار بالتاء يحتمل استغنا

يتخذ زنده في الكثرة في تخفيفه في القلة وهي من ثلاثة إلى عشرة وأمثلتها أفعل

أفعال أفعلة وقد يستغنى بأفعل الاسم جمع جلا فالأب للتراخ وليس بفعال

وفعول وفعلة جلا فالتراخ هي سائر الأسماء الذي ذكرها جمع الكثرة

وذي تستغني بالأخرى وفعلا فاستعمالا أنها لا غاية فيه وما

خدش الأفراس لا أمول زدة التكسير ما لم تعلى بالياء فتكسر على لفظه وفي

فعلا فاعلا عن تكسير الجمع الأمول وموازين مفعول والمسد الجمع من

السبات على ما ذكر الأمثلة ثم مصدر الأفعال ومفعلة نحو الموت

وأسقني تمرك التصحيح في نعت الثلاثي فعيل لذي عاقل وفي نعته فيما

لم يكسر من اسم ما لا تفعل مذكرا وقد يفعل ذكر به ثابتا بكثرة وتكثيره في

صفاته مطلقا وليس منظر في اسمه الحاتي قصا غدا ما لم يكن مقدرا

هو وذلك فالتفر **فصل** أفعل الاسم على فعل يحتمل العقل وموت

بل علامة رباعي تمده بالتاء وتحفظ في فعل مطلقا وفي فعل وفعل وفعال

وفعلة وفعلة أسما وفي نحو غيد وسقف وتوت وطحال وكمان وعبان وحنين

وأنثوه وليس الثالث محالا طرأ في فعل حلا فالتوت ولا في فعل وفعل

وما بينهما حلا فالتفر **فصل** أفعال الاسم ثلاثي لم يطرد فيه أفعل وفعل

في فعل فعل العين وتذكر فعل وليس في فعل وفعل في نحو ميت وليد وليس

وعضد وعنب وطنب وفلس وعدد وتحفظ في فعل يحتمل العين وليس معتلا

فيما فاؤه همزة أو واو حلا فالتفر وتحفظ أنصا في فعيل المعتل فاعل وفعال

وفعلة نحو سعفة وقيفة ولمزة وحلقة وصفوة وحذر وحلو وحبة لعة شرمة

ولعط ولوذ وبكر وفاط وعنا وحرية وميت وميتة حاهلا وفراد وردوطة

وأعبد وتحفظ في **فصل** فعلة الاسم مذكر رباعي تمده بالتاء فإن كانت

العاشد غاية فيه معتل اللام أو مضاعفا على فعال أو فعال وتحفظ في نحو

تحتوي وتحا وكحد وفي شد وشد وقدح وقرن خال وقفا وحابر وناجم

وطنبي وتصفية وغي وجزة وغدل وغفال وأداحي ورمضان وقوان

ليس الأول وتحفظ فعلة لا فعل وفعل وفعل وفعال وفعال

وفعلة أو صاما في فعال وفعلة وفعلا أسما وفي نحو عبد الفرق نسك غنى

فصل مثال جمع التكسير فعل وهو لا أفعل وفعلا وفعلا وفعلان سفار بلس

أو سفر رتب لما يعي في الجملة فإن كان المابع الاستعمال فعل فيه محفوظ

وتحرز السفر إن صحت لامه أن تضم عنه ما لم تعتل أو ضاعف وتحفظ أنصا

في فعيل وفعول مفتوحة اللام يحتمل العين في نحو سفيد وورد وخوان وخوان

أو لمزة وعمر وبارك وعابد وحاج وأسد وأظل وبدنة وكرة في نحو وار وفاه

وتذر في غير ذي مهنا فعل ولا يكون لمعتل اللام وهو مفتوح في فعول الجمع

مفعول وفي فعيل أسما وفعال أسمين غير مضاعفين وتذر غنى وفي طلط

وتحفظ في فعل وفعل وفعيلة مطلقا وفي فعيل وفاعل وفعل وفعال وفعال

وفعلى أو صاما وفي فعال وفعلة وفعلا أسما وفي نحو عبد الفرق نسك غنى

ان كانت وتجوز ان لم تكنها او لم يضاعفون تماثلت مع المضعف فان كانت تماثلت

الفاء عند الكسائي منها فعلل وهو لمغلله وفعلله اسم ولمفعلل اسم الفعل

وتحفظ في نحو الدوبا وتوبه ولا يقاس عليهما خلافا للفراء تحفظ ايضا في فعلله

وضعا ونحو كجه ولفسا وعجابه وطبه وفرزه وجلبه وعذره واظره عند بعض بني تميم

وكلمات المضاعف المجموع على فعل ومنها فعل وهو لمغلة انما ثانيا وتحفظ

في فعلى اسما ونحو صنعو ولا يقاس عليهما خلافا للفراء وتحفظ ايضا في فعلة واحد

فعل المعوض من اخره بالهاء نحو مبعد وضبع وهضبه وقايه وهدم وهوزه وذرزه

وعدد وجداه والمحول لمذكر بفعله وفعله فعلا وفعلا مؤنث ولا يكون

فعل لا فعال الا ما وما الا فاعل وجمعا فصل من امثلة الكثرة فعال وهو

لمعلا غير ملحق الباء العين ولمفعله مطلقا ولمفعل اسما غير مضاعف وكل مفعل

اللام ولمفعله دالا على فعل او فعل ما لم يكن مكسر اوخر او لوصف مجتمع

اللام على فعيل او فعيله او مفعم فاعل او فاعلة او فعل او فعلان او فعلاء او

فعلانه او فعلان ولم يجاوز نحو طويل وطويله الا للتصغير نحو تحفظ في فعول

وفعلة وفعال وفعله وفعاله وفي وصف على فاعل او فاعلة او فعلى او فعال

او فعيل او فعيل او افعل او فعلا او فعيل لمعنى مفعول وفي اسم على فعله او

فعل او فعلان او فعيل او فعيلان او فعيل وندر في ما يأتي لمعنى الفاعل والنهر

وجداه وفعلنه وتشاركه فعول قياسا في اسم على فعل ليس عليه واو او فعل فعال

او فعل غير مضاعف او فعل مسلم او فاعل او صفة مضاعف ولا مفعل العين او

فعلة لفاعل وصفا لمذكر عاقل مفعول اللام وندر في نحو غزى وغزاة

وغدة وهاد وزاري وباز ومنها فعلا لام مفتوح اللام على فعل صحيح

وفعل وفعل قليلا وندر في نحو عليج ووقعه وهابر ومنها فعل لمعنى مما

او موضع يحمل عليه ما دل على دكيس فعيل وفعل وفعلات وفعل او افعال

وفاعل وندر في كلف وزند وجلد ومنها فعل لمحل او طريان ومنها فعلا

لفعيل وصفا لمذكر عاقل لمحنه فاعل او مفعول او فاعل وحمل عليه

خليفه وما دل على تجنيد جمداء وزم من فعال او فاعل فان هو عوف فعيل المذكور

او اعتلت كلمه لزمه افعلا الا ما ندر ندر فعلا في سول وودود وحد

وفي نحو سفينه وتمر وفعل وتحفظ افعلا في نحو صديق وطريق

في نحو فصل وفوج وساد وبيت وسعته وفنه وسدر وزاد في نحو ظريف وامنه

وتحفظ وابيه والفرد فعلسا نحو عبد وسمو عانيه وظلم وغيا وسنا وهزاه

وفاق وفعلاء وفعل المحالي ثلاثيا وفاقه وفعال في فعل عند المضاعف وما ركه

مندوزاد نحو صنبه وندر بهما التاء وقد يستغنى عنهما بفعال وفعال او الجمع بهما

مثالا لكثير لا اسما جمع فان زاد فعيل كعوي مهوام جمع فصل من امثلة

الكثرة فعال وهو لفاعل وفاعلة وصفا وشاركه فعال فيما سبق في المذكر وفعالا

في المؤنث وفعلان في المعتل اللام وندر في محل ونفسا وفعل في نحو اغزل وشدر

وخدر وفعال في حلم وحفظ ومنها فعله لفاعل وصفا مذكر صحيح اللام

وفعال في ما لا يعقل وندر في نحو حنيذ وبيد وحميت وريح وجوف ومنها

وهين وقد يذكر القصد نقيه ومنها فعلان لا غير على فعل أو فعال أو فعل

مطلقا أو فعل وأرى العين وتحفظ في أغير على فعل أو فعال أو فعال أو

فعول أو فعيل أو فاعل أو فعلة أو فعلة وفي وصف على فعل أو

فعال ولدى فلتان وفلتان وصفتين منها فعلان لا غير على فعيل أو

فعل بمعنى الفاعل أو فعل أو فعل وتحفظ في فاعل وأفعل فعلا ونحو حوار

ورقاق وبني فعيل وجذع من رجل ومنها فواعل لغير فاعل المؤنث

بمد كعاقل بمائة الف زائدة أو واو عند ملحقة بمائتي وفعلل

عيشي لا بمائة أن الفعلان في الأفراد وقد يجوز واجبين وجوابين وفوارس

وذا الكثير ومنها فعلى فعلا أو فعلى في الوصف على فعلى

فعالى وفي الأعلام

لا أنثى أو على فعلان أو فعلى وتحفظ في نحو حيط وبلهم وأيم وظاهر وعذراء وعرس

وشاة ريس وفعالى في وصف على فعلان أو فعلى راجح وفي عين فعيل نحو قديس نحو قديم

وأسير يستعمل به وفي غير ذلك يستعمل عند ويغني الفعالي هو أرى في فعلى وما

قبلها ونحو عذراء منهوك ولذو ماء نحو خذ زيد وبعله وغيره وأما في

وفيما خذ وأولاد أيدينا من نحو حسنى وعقرى وغدى وفي هو بأبيه وبأمه وبالمسيح

وجباري وتدرج أهل عشر وليلة وليلتك ومنها فعالى لذلك سالم العين

زائد أخره بأمثلة كالتحذير نحو عليك وفوك وفوك وتحفظ في نحو فخر

وعذر وإسان وطربان ومنها فعائل لتعليل لا لمعنى مفعول ولنحو سمائل وحرائر

وفرنا بزكاة وحلوى وجباري وجزائية وحذو مصغرا زيد بعد مبتدأ لنعوت

وتعالة وتعالة وتعالة إسما وإن حانون من التام مع انفصال التركيب

حفظ فتراس من الفهر به نعوت وفي ثلثة في فعال لفعيل مذكرا ذي تدنيس

لفعيل وفعيلة لمعنى مفعول ومفعول ولنحو ضرة وظبة وجمة وجذة وفصلة

غير فواعل وفعائل من المساوي وما في لينه لها ما زاد على ثلثة أحرف لا يدة

فائية ولا يهمز أفعال فعلا مستعمل أو مفعوله ولا بعلا به تأنيث يعمه ولا ألف

ونون ثانيان في فعلا فيما لم يعده لا نقط الضاعف الذام في هذا الجمع

إن لم تعد في الأفراد مطلقا حلا في المنسوب ما كان ملحقا وما رابعه حرف لين

غير مدغم فيه أدغاما أصليا فصل في هذا الجمع ما لا مؤاخرة ساكنة

وفي تعاقب طها الثلثة نحو حسن رواء الذي أيدي ما تعد زيغا فيه نحو ثالث

فإن تأتي يحذو بعض الواو بعض الياء مزيدة في المعنى أو اللفظ وما لا يعد

حذوه عن حذو عنه فإن تدر النكاح فوفا لحار وسيحة وسيد فعلنس وكون أولى بالتأنيث

من الممنوع خلافا للمبرد وأفعال تعاملي تعالى تعبيرا

تعبير خلافا للمازني وأن تعد أحد المسائل بعض الأصول حذو جامسيل

مطلقا وأربعا أن وافق بعض الزوائد لفظا أو محرجا ولا تعامل بذلك ما قبل

الرابع خلافا للكوفيين والأخفش ولا تستبقي زون سد وفي هذا الجمع مع أربعة

أصول فإذا الآن يكون حرف لين رابعا وجاز أن يعوض مما حذف ثلث

أحد ما تستحق لغة تعويض وقد تعوض هاء التأنيث من الغة الخامسة وهي

ما حذف منها الثلث فيما لغة هذين الجمعين حرفا وزنه فعلنا فصل

نحو رمانة ما مانة مفاعل لمفاعيل وكذلك العلل غير فواعل ما لم يتذكر سابقه

وزد غيره من نحو مفاعل لمفعل الاخر الى مماثله تعالى جابر ولا تسمح مودة

مماثلة مفاعل مفاعيل على المفتوح واحده ولا تجمع بحذف الواحد ثم ولا ما اتى

منه وما ورد مخالفا لذلك فهو من الاصل الواحد فاتى منه او يستعمل قليلا وقد

يكون للمجموع اسمان يجمع احدهما على ما يجمعه الاخر وله لفظ ورد على

السماع وقاف للفرا وزعا قد زعم تجريد المدبر فيه فعوامل معاملة المحذوف

من سما انجم سما او اجدله من لفظه ومالة واحد فيه زكر فعل الجمع زكر عائد

وناجه ولمزه والهه وربحي وفعله لنحو زاجل وجمع وفعل لجمع خادم وزائح

وعاب باشعه وارى نحو عمود واهاب وقلبه وشجنه وفاتنه وجبه ومهاب

لنحو صاحب وفارة وراح ومنها فعل لنحو سبعة وليه وظربان ومنها فعيل المذكر

لنحو صاب وبدر ومعزة وخريدة وسفينة ومنها فعلا لنحو نصبة وحلقة وظرفا

ومنها مفعولا لنحو فعل وسنح وعلى ذكر ذانا ومنها فعل لنحو تمر وعنب

ومنها مفعلة لنحو عنب وسيف وسيد وسنح واسد ومنها ما لوحد الناس فعال

وفعال وفعلى وفعلاء وفعل وفعالى وغير ذلك ومنها فعالة لنحو حائط وفريب

ومنها فعالة لنحو جمل وفعلات لنحو مزجاة وصبر وافرد كاس الاطراد الموحد

بالتاء انما لمحذوف ميتا بالفعل وفعالى ومنها ازدى وبلص وغيرا غير

جمع العلم المرتجل والمنقول من غير اسم جامد مستعمل له جمع موازنه او مقاربه

من جوامد اسماء الاجناس الواقعة له في كل ما يناسب هذا المنقول

من حامد مستعمل له جمع ما كان له فان لم يستعمل له جمع غوامل معاملة ما

استعمل له جمع من شبه الاسماء وتستعمل على التشبيه واجمع بحذف شبهه في تعليل

وما تعاقب في الجمع ومنها ان تضاف اليه ذا او ذات او ذو او ذوات

بما غرائب المثنى والمجموع على حده الا ما قد كان ذا او ذات ويجمعه لما اوهم جمعه

في وجه لمجمعه ينظر وتستعمل بتسليم المضاف وجمع عن تلبيه المضاف اليه جمعه

وكذلك ما لبس فيه الباس من اسماء الاجناس والانعال الخاص كذا واحي كذا

وزي كذا مما لا يقبل الانبار كذا واحد ذا وذات كذا وقد يجمع المضاف والمضاف

اليه من المثنى وان كان المضاف اليه اما او كما يستعمل جمعه عاما على ابن عامل

او فعالة او فعالة او فعالة او فعالة بالالف والتاء

باب التصغير

الاسم المتمكن الخالي من التاء غالبا في مبنيه كمرو من صيغ التصغير ومنها

ومنا ما ما معنا فابضم اوله وفتح ثانيه وزيادة ياء ساكنة بعده لما اول

ياء ولها وتقلب ياء ولها ولها وجوبا ان شكلته اغلب او كانت

واحسان ان تحرك الثالثة اقرب الى تصغير وتم ذلك لا ما تحصل المفتوح

الكسر غير الموازن معاعل ومفاعيل او فعله او فعلا جمع سبعة من تهل الاقا

وزما جمع جمع تصحيح موازن معاعل او فعل بالالف والتاء وقد يجمع افعال

وافعل بالالف والتاء وفعل بالواو والنون وتستعمل بلفظ الواحد عن الجمع

مع اللام والتنوين سعيا او دون ذلك قليلا فان اضيف اليه العدد

او فصد بجمعه التنبيه لطائف اللفظ والنحو عالما الجانب

باب التصغير

الاسم المتمكن الخالي من التاء غالبا في مبنيه كمرو من صيغ التصغير ومنها

ومنا ما معنا فابضم اوله وفتح ثانيه وزيادة ياء ساكنة بعده لما اول

ياء ولها وتقلب ياء ولها ولها وجوبا ان شكلته اغلب او كانت

واحسان ان تحرك الثالثة اقرب الى تصغير وتم ذلك لا ما تحصل المفتوح

للتصغير واو وخوجا ان كان منقلبا عنها او الياء ابدا او مجهولا الاصل

او بدل همزة فيه همزة وجوازا مزخوجا ان كان ثابتا او منقلبا عنها وللجموع

على مثال مفاعل او مفاعيل هذا الجعل الواحد ما للتصغير ولكسر ما ولياء

التصغير غير احدى او منقلبة عن الياء ابدا او الف ثالثة او الالف منها

او الف افعال او الف ونون زائدتان لجمع ما فيه مفاعل او مفاعيل دون

سد ذا الاصل في حال التصغير فيها وهو مثل الامثال في فعيل في الثاني بزيد ما

اخذ وضعه ان كان مزيدا والا فالحاقه بالرابع اولى من الحاق ثالث ولا اعتداد بما

فيه ذا الثاني فعيل الرابع من مزيد فوق الاصل وما مد زيد لم يعن عليه حلا

الى ثلاثة وتنوع الامثال فيه فعيل فعيل على امثال مفاعل او مفاعيل

من هذا الجعل الواحد ما لا يقبل التصغير وما فيه للجاري فيه من الرجع والتخيير

ما له في الكسر الا ان ها التانيث الفه الممدودة وما النسب والاول والثاني

التانيث تعوض تعويضا اخر فصاعدا لا يجمع في التصغير ولا تعتد بهن وتحذف

واو خلو الاول منها حلا فالمتردد ردّ الاصل في التصغير والكسر

على امثال فعاعل او مفاعيل او افعال او فعلة او فعال ذو الدال الاولين

مطلقا فان لم يكن اخر فلسر ط لونه حرو الذي بدا عنهم ملي هو وما وزن فعل

خلاف ذلك فمن ماده اخيرا ساتر والا فعوضا منه وملسر وتحتها حلا فالتزم

ذات صغر ذو الفعلى او كثر فعلى لفظه كما على اصله ما لمعنى التانيث وتصغير

ما لم يشد من موزن الا على امهاله لفوز باعتبار فعلى ام فعيل ان لم يكن اسم صفة

من هذا الجعل الواحد ما لا يقبل التصغير

مدكر الاصل والاعتبار في العلم ما يقل عنه من تركيز وتانيث حلا فالاول

الا التاري والانجي وتشدد عن ما تصغر الا ما خذ ومنه الف التانيث حاصله

او مثل سد ولا تحذف المزيدة فيعوض منها حلا فالاول الا التاري وتحذف

منه مدكر من تذ وتحن بل عوض فصل تصغير اسما الجموع وجموع القلة

ولا يصغر جمع كثرة تصغير مسا كما من في الاحاد حلا فالكثرة بل من الزيد

والى تكسير قلة او تصحيح معرفة المذكور ان كان مذكرا عاقلا مطلقا والا فجمع تصغير

الا التاني مطلقا وان كان جمعا مكسرا على واحد مهمل او واحد مستعمل ذو الدلة

على المهمل العيار دعوبل تعاليل مشغل وسرنبل وسرادق وهو من مثل الاف

وبالثالث صغر ذو صيغة وتصغير لا ذو تكون ولا تنسد ذوات حلا فالاولى حصر

فصل قد يستغنى بمصغر عن مكسر وبتصغير مهمل عن تصغير مستعمل وبتصغير

احد المترادفين عن تصغير الاخر ويظهر ذلك فيها حوالي ان جمعهما اصل واحد

وقد يكون للاسم تصغيران فيأتي وهما فصل لا يصغر من غير المبهم الا ذا

والذي وفروعهما الا التي فشذ ها فيقال ذيا وتيا واللذيا واللتيا وذيان

وتيان واللذيان واللتيان والياء والتاء واللذيون والتي والذين والتين

واللذيانى اللاتي واللتيا واللتيون والتي واللاتي والاتي فواقعة المماكس

بزيادة الياء بالله تعد فتحه وحالفه بالزكي الاولى على حال وزيادة الف واصل

ريا وتيا رسا وتيا تحفظا بحذف الياء الاولى لها ولا ولتا واذ لتا ليسه

والخطاب لها في الكسر فيه لام واللذيا واللتيا فصل تصغير

الترخيم حذف المزيد مجردا مقطعا مما لا يتوقف من فعل وفعنعل وكل

حتى الاعلام خلافا للفراء والمصنف فعلت عنها التاء ان كان لمؤنث

ولا يمنع ان كان المذكر قد تجرد فلهذا المصنف اصل الشبه الدراهم

باب التصريف

التصريف علم يعلم به بنية الكلمة الجزء من اصالة

وزيادة وصحة واعلال وشبهه وكذا معرفة من الكلام الاسماء المتمكنة والافعال

المتصرفة ولها الاصالة فيه وما ليس بحرف زائد اصلي مجرد او لا يجاوز خمسة احرف

ان كان اسما ولا اربعة ان كان فعلا ولا انفصال عن بنائه والمزيد فيه

ان كان اسما لم يجاوز سبعة الا بالتاء الزائدة او بياء النسب او كمنع او الكسب

وان كان فعلا لم يجاوز ستة الا بحرف التعدية او التاء الزائدة او الكسب

فصل

الاسم الثلاثي المجرد مفتوح الاول ساكن الثاني او مفتوحه ان

مكسوره او مضمومه ومكسور الاول ساكن الثاني او مفتوحه او مكسوره ان

مضموم ومضموم الاول ساكن الثاني او مفتوحه او مضمومه ويندر مكسور والرباعي

المجرد مفتوح الاول والثالث او مكسورهما او مضمومهما او مكسور الاول مفتوح

الثاني او الثالث وتفريع فعل على فعل اظهر من اصالته وفرع فعلل على

فعلل وفعلل على فعلل وفعلل وفعلل على فعلل وفعلل على فعلل لا على فعلل وفاقا للفراء

وابي علي والخماسي المجرد مفتوح الاول والثاني والرابع او مفتوح الاول والثالث

مكسور الرابع او مكسور الاول مفتوح الثالث او مضموم الاول مفتوح الثالث مكسور

الرابع وما جرد عن هذه المثال فسادا او مزيد فيه او مجرد فيه ان ضمه الحرف

أو من كلمة أو من الجمع

فصل

استقل عائد الاصليين في كلمة مستقلة كونهما نفسا

ولا ما وذلك ذكر فيهما حرف لين او خلافه واقل كونهما حرفين وعدد كونهما هاء

وذلك كون العاء واللام حلقيين واقل منه نحو كون واقل منه نحو

والاظهر كون الياء والواو نظيرتين في الثالث من مثالين وان تقدمت

كلمة ما وواو اصليان تقدم الياء الا نوع وتقوم ويقاوم وواو جبروان

ونحو يدل من ياء على الاكثر وكل ياء وكل ياء طرفت وانقلبت الجمل عليهما

او فعله من باب قوم واجاء واستغنوا فيه بفعل عن فعل وفعل وفاق

اقتصر ذلك قياسا فصل ما لك كثير اما الثاني والرابع فمانيه واخوان

وكذا من الجمع ما ولي الياء الا في الجمع فان كانت زائدة

ثم تقلب الفا وما ذكر فاصلة الياء الخامسة حلا فالثاني ولتسمى اول الاصول

فاوثانيها غيرا وثالثها واعلاها وخامسها الامان لمعانيها ثانيا في الوزن

بهذه الاحرف مستوى بينها في الحال والمحل ومصاحبة زائد سائر الاحرف

وما لم يعرف زائده بدليل فهو اصل والزوائد بعضها لمعنى منها او تكرر عن

او كلام او غلب ولام مع مناسبة الفا او فا وعين مع مناسبة اللام وان كان الزائد

من سائر الموضعين فوزن في الوزن بمثله والا فيما يماثل الاصلين فالى

ولام حلا فالمماثل بالمثل مطلقا فصل لا اصالة الفعل في التصريف

وبنية فعل فالثلاثية الى ثلاثة وفعل فاربعة الى اثنين ومنع الامر من ذلك

ما لم يشارك بمناسبة او يكون خلافيا وللثنية واحد وسد الفعل والاسم

وتعلبت فاستدرف ومنتهى الزيادة في الثلاثي من الافعال ثلاثة ومن الاسماء

اربعة وفي الرباعي من الافعال اثنان ومن الاسماء ثلثة وقد تجتمع في اخر الامر

الثلاثي ثلثة واربعة وفي اخر الرباعي ثلثة ولم يزد في الخماسي على حرف مد

قبل الاخر او نعده مجردا او مشفوعا بها ما تنبت وتدرج فيعلاله

واضطفلنة واضعنبد فصل اهمل من المزيد فيه يعوتل ويعول

الا عند ولي فهو فاه وفعلال غير مضعف الا الخزعال وفيعال عند مفضل

الا نادرا فيلاغا وفعلال مضعف الاول والثاني عند معذر الا الدندا

وفوعال وافعيعل وفعلى وصافا الا ما ندر عند هي وفيعل

والتفعل وفيعال وفعول وفعيل في الصحيح مطلقا الا ما ندر عند هي وفيلول

وفيعال الا ما ندر عند هي

في لغة وذلك فعيعل وفعيل وفعيل فصل فاعلم ان ما مضى الكلام

اصلين من الرباعي او واو عند مفضل او فهو مقدرة او موجودة هي او نون تعد

الف زائدة او ميم مقدرة ان الفعال من الاصالة كما لا ميم متعدد في الاسماء

وكالتقدم على اربعة اصول في غير تفعل اذا لم تشبهه فان لم تثبت زائدة الالف فهي

تدل الا اصل الا في حرف او شبهه وتدرب الذي انها ظاهرة في الافعال والافعال

وفي عنها وفي التنبيه والجمع فعلها فاما فعل وشاكله مفكوكه بالحرف

فتلها وحرفي تعدها والتاء التفعل والتفاعل والتفعلل والافعال في فرق

وفي التفعلل والتفعال مع التنبيه والاجتماعات وفي عنه والها

وقفا في مواضع تاتي ذكرها والالزام في الاجارة كما حرفي تعدد بالا ملتبسة

ان تعمل كلمتين ما تنبيه وفي زيادة اخر المثال في واحد المثال زائدا

وان خلا من العدد والانفصال زائدة الا ثلثة على كلمة دم كون الثاني من نحو كستا

واحد مثالي منها وكستوفه هي مثال اختطاف الشيء والخطف ومنه الاصل ورزم في

الداهية والدردبة ونون عسن وبلغني الغير والبلوغ وهاتها وهيلع وهيلع

في الاوهمة والبلع والازادة ولام مجلل في هيبل العج والهدم وتلك قدوس

واستطاع في الدرج والطاعة وكلمة دم عدم النظائر بعد نزاعا له نون نوحش

وعربد والتهدل واصفعد وحنعنه وهندلع والدرزل وعفرنى وتانعب

وبدر واحنفع وعفرس وما تنبت زائدة لعدم النظائر وجود ابدان وجد النظائر على

لغة والزيادة اولى ان عدم النظائر مع بعد نزها وبعد نزها الا ثلثة فصل

ان تعمل كلمتين ما تنبيه وفي زيادة اخر المثال في واحد المثال زائدا

مثال الفاء والعين والفصول باصل الحذر فان ثلاثي بعد لا اصل للكلمة

وتزها عنها الا ثلثة مظلما فلا فالدرجاح في كتبه مما يفهم الحذر شعوطا

فان كان للكلمة اصل عند الاربعة كما ثاني الكلمات ثلاث والهاء وتحجمع وتالها وتعجلها

وتحوم مرتين وفاء المثال في اول بالمزيد في نحو افعلنسي لموضعه موضع اخر

واولها اولى في الموضعه موضع الفاء فاعل وبافعال وافوعل وان اغلن حوال

الزائد تعرزا اس سالمي بهار ما عهد بكذر النظائر ان لم يمنع الاتفاق في ما الحذر

محذوفة فصل ما اجده همزة او نون بعد الف بينهما او نون الف اخر مبتدا في

حذوفان احدهما الف تحمل الاصالة الاجدر زيادة اخذ المثال في الليل والمغلس

ما لم تحمل احدهما الف الوسيط بعد نون اخذ المثال في المثال

المثال

فصل

فصل

وزعا ابدل لنعد حتما وزا وخمس مسارعة الذي ما مكن فلك الامن صار ادحيم او

يشاب والاسع الاخلاص في الصاد المذكورة وان تحرك فلا ظاهرا واخاء المسارعة

وسد الابدال **فصل** ومع التماثل في الابدال بين الظاء والدال والتاء ومن الميم والباء

وبين الباء والفاء وبين الكاف والقاف وبين الذال والدال والتاء ومن اللام والنون ومن الغين

والخاء وربما وقع بين الغين والخاء ومن الظاء والدال ومن الذال والتاء ومن الجيم

والياء والاكثر كون الياء المبدلة من الجيم مشددة موقوفا عليها او مشتوقة

بعض في صنعة صناعة وزعا لذلك الجيم من الواو وقد تبدل من الياء الخالية

خاء وعن الياء الدغام في الخاء اسدل الشيء من الجيم واذا سكنت الجيم فلا ابدال

فلا جعلك يشبه ابدل الفاء وفاء الفاء وما وصلا جيد الاوتين هذين

وهنيه وغوصه والشين من سلامه الغين والقراء والاستقاء **باب**

مخارج الحروف اقصى الحلق الهمزة والهاء والالف ووسطه للعين والحاء وادناه للغين

والخاء ومائله للقاف ومائله للكاف ومائله للجيم والشين والياء وادنى حافة اللسان

ومائله من الاضراس للضاد ومازن حافة الى منتهى طرفه مخارج ذلك من الحروف

الا غير اللام ومائل طرفه وفوق الثنايا للنون والذال والثاء وما دخل في ظهر اللسان

قليلا ومائل طرفه واصول الثنايا للظاء والدال والتاء ومائله ومن الثنايا للزاي

والسين والصاد وهي احرف الصفير وما بينه وبين اطراف الثنايا للظاء والذال

وما بين الشفة السفلى واطراف الثنايا العليا للفاء وما بين الشفتين للباء والواو والميم

هذه الاحرف ذوات الشفتين الهمزة المسهلة والمحققة والمحققة والهاء

الاماله والتفخيم والاشمام كالجيم والضاد كالراء وفرع لتستفتح وهي كالكاف

وبالغلق وجيم كشارب وصاد كشارب وطاء كشارب وبالكاف وصاد صعيفه **فصل**

حكم الحروف الموصولة بعضها بعض تجمع تنحص وما عداها تجمع ثوره ومنها مدبر بعضها

احد الطبق وهو سبعة بعضها لم يدع وما عداها كود والصاد والضاد والظاء

والطاء مطبقة وما عداها منفتحة والمطبقة مع العين والحاء والكاف مستعلية

وما عداها مستفلة واخذ القلقلة قطب جد والليه والنون والمغنة هن

والهمزة والمخرج اللام والمكرر الراء الهاوي الالف والمهموس الهمزة وحرف

الذاقة من نقل والمنفتحة ما عداها وما ينوي هذه من الغاب الحرف ثبت

في الكلمة حرفا او ما جاوز ما فصل ولا يقام بدل في الفصل من حرفان ساكن

ولم يكن ما بينهما منفصل على الفاء كامدوا احد او منه من عنها دون

لزومه وكذلك تحرك في كلمة لتتلو لم تنظر الى صورتها ولم تعد ولم تعد

مد بدل الفاء وكامدعم وقرأ لها ولم يكن تحرك ما لحقها ولا غار ما تحرك

ولا مر ازما ما هاء تحليه او صدره فعلا او فعلا او فعلا او تنقل حركة المدغم

الى ما قبلها ان سكن ولم يكن حرف مد او فاء تعرف وتحرك حركة ان كان المدغم ما الا

فان سكن ما بينهما لا تعاد بصرف المدغوم او الكون ما هاء فيه افعل نعتا

تعاف العدد ولا دغام فيك الصمير بعضه فان سكن الثاني حتما او ما في عين افعل

المزيد وكاسيا لا مر ما تحرك او ذو المبدل فالفعال او افعال المعاد ادغامها

بدل اعتد مدد ون لزوم او كان اولا لزوما الحرف فعل او عند مد فقط او جمع اثاب

ولئن قبلها ساكن صحيح جاز الفك والإدغام وقد يرد الإدغام في باب عنز

كارم يحتنك بابها فلا الفاء عليه وتقول باب للامين في افعل وافعال من واب الباب

والواو فالمثلين فيحتاج إلى الإدغام خلافا للكوفيين في المثلين وفي

مثلك سبعان من الغرة بلغه أوجه أفصحها إبدال القصة كسرة وإلحاقها والإدغام

أشهر من الفك ولا يجوز إدغام في مثل يخرجي من الزمي لعدم وزن الفعل خلافا

لأبي الحسن **فصل** إذا حذف المبدل من كلمتين ولم تكونا همزتين جاز الإدغام

ما لم يلبسا ساكنا غير لين وقد ذلك الحذف الثاني متحركا أو ساكنا لينا مسبوقا بحرف

آخر يلبسه وتدغم خوف الإلباس بكسر أو همزة أو ما أو نسبا أفقا وفي صيغة

فلك الحجة عمرو إن لبس لغوا بان فكلهم إلا يعلم ما المضعف إدغام الذال

في اللام جائز خلافا لكثرهم وزعما أن عم الفاء في الباء والفاء في الفاء والتاء في الثاء

وتدغم في الفاء والميم الباء في محل الفاء وسرها وفيها في مخرج والأولى أيضا الظاء والطاء

فصل وفي الكاف قرب الإدغام بين الحاء والغين وبين الخاء والغين وبين القاف والكاف

وبين الصفيرية وبين الظاء والذال والثاء والتاء والدال والتاء وتدغم السين في الصاد

وتدغم في الشين وفي الشين والقاف والنون واللام وخوفا إذا كان للتعريف

سبعتها والإخوان اتقوا في البر وتصفو في الكون ولا تسقط فتاك **فصل**

تدغم النون الساكنة دون غنة في اللام والراء وتبدل ميما أو تدغم الواو والياء

وتظهر عند الحلقية وتقلب ميما عند الباء وتخفى مع الباقي وكلها فعال واحد يحذف

كل حذف السمع إذا ما لم يصف وإن تعذر ساكن يحرك وقد يحرك المنفصل

إن تعذر بعدها المنفصل ما كنون إلا ما كنا تعذر مكسور وفي ما قبلها ما ظلما

وإن فتح آخر المنفصل بالألف وصف تحكما كلم المنفصل عنا لما وإن كسر كعب الألف

وربما أبدل منفصله بالهمزة منفصل ولا تونس سبب الألف لا هو يغض

ما الألف نصبه وربما أبدل الكسرة منونة في مذهبها وموقوفة عليه أو زائدة

تبا غدها دالها وقد يمال عارضت سبب محاولة المال أو لكونه أحد محاوزها

أمثال آخره مظلما للمناسبة وأمثل من الأسماء غير المنكسر دون منه وفي مرمى الحرف

بلا وربما ولا في إما لا ومن المنحاز ما للنه فاتبعت مفتوحا عليها أو زائد مكسور

في لام منفصل أو منفصل ساكن ما لم المفتوح ما أو ذا ومن الصحيح مدعو

فرسه نحوه ويستعمل الإمالة في عربية بكسر النون على ما يرد لحاجة وإن عدد

علم كالناس في عدم الحسن باب الوقف ان اذا كان الموقوف عليه ساكنا

فليس محله الا ان يكون مهملا في الخط فيحذف الالف من مقدم عند جمهور القراء

فيندرج العارض العلة عند ربيعة ويحذف تنوين المضموم والمكسور بلا بدل في

علة عند الاندر وكالتصريح في ذلك المفصول حال الكسائي والفراء والحذف

في اندلك الا الفرس تنوينه مطلقا والاذى عمرو والكسائي عدم الاندراج مطلقا

وفيه ان تنوين ارب وذي عاقبت الالف الموقوف عليها بالاوى او اوهم وربما

وصلت بالسكت العلة فاذا لاه وقد يحذف الالف المفصولة اضطرارا والعلة

ضمير العلة مفرد الفتحة اسمار والمفعول عند المدرس كان موقوفا او مخفف

في بابه اجود الا ان تحذف في كتابه او عقبه وسعاني الانفال لم يكن موقوفا كالا